Sossenheimer Wochenblatt

Nr. 50 · 15. 12. 2022
60. Jahrgang

Herausgeber: Verlag Schwalbacher Zeitung Mathias Schlosser
Niederräder Straße 5 · 65824 Schwalbach · Tel. 06196 / 84 80 80
info@sossenheimer-wochenblatt.de

Die nächste Ausabe erscheint am 12. Januar

Sossenheimer Spitzen

Wie bei den Germanen

von Mathias Schlosser

Warum verhält sich eigentlich die Zahl der Lichter, die jetzt überall in der Adventszeit aufleuchten, umgekehrt proportional zur Zahl der Mitglieder in den christlichen Kirchen? Oder anders ausgedrückt: Warum gibt es immer mehr Weihnachtsbeleuchtung, obwohl die Menschen scharenweise aus der Kirche austreten? Wer austritt, feiert kein Weihnachten. Und wer kein Weihnachten feiert, braucht auch keine Lichterketten. Trotzdem werden es immer mehr.

Das kann zum einen daran liegen, dass viele zwar irgendwie gläubig sind, aber mit der Institution Kirche nichts mehr anfangen können. Es kann allerdings auch daran liegen, dass viele überhaupt nicht gläubig sind, den Lichterglanz aber einfach nur schön finden. Schließlich finden sich die opulentesten Weihnachtsbeleuchtungen ja auch in chinesischen Großstädten.

Wenn es so ist, dann sind wir ja fast schon wieder bei den alten Germanen. Die feierten schon vor Christi Geburt in der dunklen Zeit rund um die Wintersonnenwende in ihren Familien Lichterfeste – ganz ohne Krippe, Engel und Jesuskind. Doch so weit sollten wir es nicht kommen lassen. Denn es gibt ja auch noch so etwas wie die Weihnachtsbotschaft. Und für die wäre kaum noch Platz, wenn es nur noch auf das warme Licht der ferngesteuerten LED-Lichterkette ankommt.

Ein tolles Ensemble freute sich am dritten Advent in der evangelischen Kirche zu Recht über einen tollen Auftritt und stehenden Applaus:Als Opa Klaus Reisewitz, Oma Uschi Will, Mutter Sandra Jüptner und als Maria Dr. Charlotte Eisenberg, sowie als Vater Heinz Knebel, der die Texte schrieb und Regie führte, sowie als Sohn Nick Schuster (von links). *Foto: Krüger*

Gelungene Fortsetzung

Lebhafter Gottesdienst mit hessischem Krippenspiel in der evangelischen Kirche

Am vergangenen dritten Adventssonntag folgte endlich - nach Corona-bedingter Pause - die Fortsetzung des Krippenspiels in Frankfurter Mundart. In der evangelischen Kirche an der Siegener Straße wurde ein neues Kapitel aufgeschlagen.

Schon die Begrüßung durch Pfarrerin Dr. Charlotte Eisenberg war erstaunlich „Frankforderisch“. Der Gottesdienst wurde zunächst wie gewohnt mit Gesang zur Orgel begonnen. Auch eine Lesung, die Kirchenvorsteher Thomas Ohly vortrug, durfte nicht fehlen.

Die Überleitung zum Krippenspiel gestaltete Charlotte Eisenberg: „Jetzt werds lustisch“. Der Altar war durch einen Esstisch ersetzt, an dem die „Akteure“ nach und nach, mehr oder weniger verschlafen, Platz nahmen. „Guten Morgen“ oder „Frohe Weihnachten“ hört man nur sehr gequält.

Die Oma will es „Gänssche“ anbrate. „De Babba“ will einen „Äppler“ und der „Obba“ lieber Rotwein zur Gans und schickt den Sohn in den Keller. Währenddessen kommen die Knödel auf den Tisch. Und die Gans, laut dem Vater nicht recht gelungen, kommt auch auf den Tisch. Maria ist schlichtend zwischen Vater, Oma und Opa zugange, aber der Sohn lobt die Oma und die ist jetzt glücklich.

Es gibt reichlich Lacher, hervorgerufen auch beispielsweise, wenn ein Knödel zu Boden fällt und wie ein Ball aufspringt. Immer noch vermisst der Vater seinen Handkäs´ und seinen Apfelwein. Letztlich sind doch alle irgendwie zufrieden und man singt mit Unterstützung der großen Orgel: „Fröhliche Weihnacht überall“. Es gab stehenden Applaus.

Zum Ausklang des Gottesdienstes betete man gemeinsam das Vaterunser, Charlotte Eisenberg erteilte den Segen und gemeinsam sang man das Lied „Tochter Zion“.

Die Pfarrerin stellte Stefanie Langer als neues Kirchenvorstandsmitglied vor und bat die Gottesdienst-Besucher noch zu einem „Kaffee mit Handkäs´“ in der Kirche. Der bestand allerdings aus kleinen Küchlein - klein wie ein Handkäs´. **mk**

„Mit Musik ins neue Jahr“

Für das Sossenheimer Neujahrskonzert am Sonntag, 8. Januar, im großen Saal im Volkshaus gibt es noch Karten.

Diese kosten 24 Euro und können unter der Telefonnummer 0172/6947017 bestellt werden. Das Johann-Strauß-Orchester Frankfurt ist zu Gast bei der Veranstaltung des Kultur- und Förderkreises. **red**

Adventssingen

Am Dienstag, 20. Dezember, lädt die Evangelische Regenbogengemeinde um 18 Uhr alle Sangesbegeisterten im Rahmen der Adventskirche zum „Rudelsingen“ in der evangelische Kirche in der Siegener Straße ein.

Bekannte Advents- und Weihnachtslieder werden gesungen und alle dürfen mitmachen. Egal ob Engelsstimme oder Reibeisen: Jeder ist willkommen. Manuel Dahme, der Kirchenmusiker der Gemeinde, wird die Sängerschar musikalisch begleiten. Die Kirche ist nicht geheizt. Warme Kleidung oder Decken müssen mitgebracht werden. **red**

Zwei Millionen vom Land Hessen

Für benachteiligte Stadtviertel und Ortsteile stehen in diesem Jahr in Hessen gut 25,7 Millionen Euro bereit. Sossenheim erhält zwei Millionen Euro.

Gefördert werden Investitionen in das Wohnumfeld, die Infrastruktur und die Wohnqualität, um Generationengerechtigkeit, Familienfreundlichkeit, Bildungschancen, Integration und gesellschaftlichen Zusammenhalt zu stärken. Dabei wird die Förderung von Grün-, Frei- und Wasserflächen, Plätzen, Parks und Gärten immer wichtiger. **red**

Das kostenlose „Blättchen“ für jeden Tag

Das Sossenheimer Wochenblatt kommt im Internet jeden Tag heraus. Unter ***www.sossenheimer-wochenblatt.de*** veröffentlichen wir täglich aktuelle Berichte über Sossenheim und den Frankfurter Westen.

Holen Sie sich Ihre lokale Berichterstattung kostenlos auf Ihr Smartphone, Ihr Tablet oder Ihren PC!

Jetzt ohne Registrierung und Anmeldung

RALF BAIER
Meisterbetrieb
Sanitärinstallation · Gasheizungen
Bauspenglerei und Kundendienst
Am Kunzengarten 38 · 65936 Frankfurt
Telefon: 069 / 34 19 94 · Telefax: 069 / 34 00 87 31

Privater Sammler mit jahrelanger Erfahrung

sucht und kauft Pelze, Alt- und Bruchgold, Zahngold, Perücken, Ferngläser, Bleikristall, Bilder, Modeschmuck, Silberbesteck, Bernsteinschmuck, Goldschmuck, Münzen, Teppiche, Porzellan, Silber, Nähmaschinen, Uhren, Schreibmaschinen, Perlen, Schallplatten, Puppen, Krüge, Eisenbahnen, Leder- und Krokotaschen, Zinn, Kleider, Messing, Kupfer, Orden, Gobelin, Möbel und Gardinen.
Kostenlose Beratung und Anfahrt sowie Werteinschätzung.
Zahle Höchstpreise! 100 % seriös und diskret, Barabwicklung vor Ort.

Montag-Sonntag 8.00-20.30 Uhr
Tel. 069 / 34 87 58 42

Frau Mensen kauft
Pelze aller Art, Nähmaschinen, Schreibmaschinen, Figuren, Porzellan, Schallplatten, Eisenbahn, Leder-und Krokotaschen, Silberbesteck, Bleikristall, Zinn, Modeschmuck, Möbel, Kleider, Alt- und Bruchgold, Zahngold, Goldschmuck, Gardinen, Uhren, Münzen, Bernstein, Perlen, Bilder, Gobelin, Messing, Teppiche, Orden, Fernglas, Puppen, Perücken, Krüge, komplette Nachlässe sowie Haushaltsauflösungen. Kostenlose Besichtigung sowie Wertschätzung, 100 % seriös und diskret, Barabwicklung vor Ort, Mo.-So. von 8-21 Uhr
☎ **06196/4026889**

Wir kaufen Wohnmobile + Wohnwagen
0 39 44 - 3 61 60
www.wm-aw.de Fa.

„Soso…Sossenheim“

Altes Ladenlokal steht für Projekte bereit

Im Rahmen des Projekts „Sozialer Zusammenhalt Sossenheim“ entsteht in Alt-Sossenheim 42 unter dem Titel „Soso…Sossenheim“ ab Dezember ein vielseitig nutzbarer Möglichkeitsraum.

Bis Ende März 2023 sollen im ehemaligen Elektrofachhandel Ohm zahlreiche Projekte ausprobiert und Themen sichtbar werden, die den Menschen aus Sossenheim wichtig sind, Spaß machen und ein Miteinander ermöglichen.

Die ehemalige Ladenfläche wird eigens dafür ausgebaut und kann individuell verändert werden. Für zunächst vier Monate steht der Raum allen Menschen, Vereinen und Initiativen aus Sossenheim kostenfrei zur Verfügung, eigene Ideen und Projekte zu verwirklichen. Deren Umsetzung kann auch mit einem geringen Budget bezuschusst werden. Neben einem Adventsmarkt, Kooperationen mit Umweltlernen in Frankfurt, dem Historischen Museum und der Hochschule Frankfurt sollen Angebote in den Räumlichkeiten stattfinden, die von Menschen aus Sossenheim für Menschen aus Sossenheim gemacht sind.

So könnte die Ladenfläche beispielsweise für kleine Kulturveranstaltungen, ein Kinder-Konzert oder Ausstellungsprojekte genutzt werden. Oder es könnte ein Erzähl-Cafe mit Geschichten von früher stattfinden. Ob jung, ob alt, alle sind eingeladen den Ort gemeinsam zu bespielen.

Wer eine Idee oder ein Projekt hat, das er gerne umsetzen möchte oder sich wünscht, kann sich per E-Mail an mail@quartiermachen.de oder unter der Telefonnummer 0151/42426402 melden oder im Stadtteilbüro in der Schaumburger Straße 2 vorbeischauen. **red**

Das neunte Adventsfenster fand am Lagerfeuer statt, wo zur Gitarre Weihnachtslieder gesungen und kleine Geschichten vorgelesen wurden. Dazu gab es im Hof der Schaumburger Straße 53 heißen Orangensaft oder Glühwein. Ebenso wurde Linsensuppe mit Wursteinlage oder kleine Pizzaschnecken sowie auch Kuchen und Weihnachts-Gebäck angeboten. Foto: Krüger

Besinnliche Stunden in der Adventszeit

Jeden Abend öffnet sich ein neues Fenster

Die Aktion „Adventsfenster" der katholischen Gemeinde geht noch bis Heiligabend. Jeden Tag wird – wie bei einem Adventskalender – ab 18 Uhr ein Fenster mehr geöffnet beziehungsweise erleuchtet.

Gestaltet wird der Kalender von verschiedenen Familien in Sossenheim. Die nächsten Fenster werden geöffnet: am Donnerstag, 15. Dezember, in der Kita in der Carl-Sonnenschein-Straße 99; am Freitag, 16. Dezember, von „Abenteuer Glaube" in der „Kirche im Grünen" am Stadtpark; am Samstag, 17. Dezember, vom „Club plus minus 40" am Gemeindehaus in Alt-Sossenheim 68a; am Sonntag, 18. Dezember, Familie von der Born in der Marienberger Straße 9; am Montag, 19. Dezember, Familie Rink im Flurscheideweg 1a; am Dienstag, 20. Dezember, Hofgemeinschaft in der Wiesenfeldstraße 11–15; am Mittwoch, 21. Dezember, Familie Kissel in der Westerwaldstraße 39; am Freitag, 23. Dezember, Familie Eifler Im Mittleren Sand 53 und am Samstag, 24. Dezember, zur ersten Kinderkrippenfeier in der Kirche St. Michael. **red**

Das erste Adventsfenster eröffnete die Jugendfeuerwehr im Feuerwehr-Gerätehaus. Foto: Krüger

„Spritzer"-Karten als Geschenk

Karten für alle „Spritzer"-Veranstaltungen gibt es am Samstag, 17. Dezember 2022, sowie ab dem 7. Januar 2023 jeweils samstags von 10 bis 13 Uhr im Foyer des Volkshauses.

Ab kommenden Samstag, 17. Dezember 2022, gibt es die Karten auch online unter diespritzer.de auf der „Spritzer"-Homepage. Für die Veranstaltung „Krebbelspaß zur Fassenacht" sind zusätzlich Karten bei allen Sossenheimer Apotheken erhältlich.

Der „Krebbelspaß zur Fassenacht" findet am 5. Februar 2023 statt. Die „Spritzer"-Party-Sitzung steigt am 11. Februar 2023, das „Weiber Night Fever" am 16. Februar 2023 sowie die große „Spritzer"-Sitzung am 18. Februar 2023. Für die jungen „Spritzer" steht die Kinderfaschings-Disco am 21. Februar 2023 auf dem Programm. **red**

Telefonische Anzeigenannahme:
0 61 96 / 84 80 80

Aus den Kirchengemeinden

Kirchennachrichten für die Zeit vom 16. Dezember 2022 bis 12. Januar 2023

Evangelische Regenbogengemeinde

Freitag, 16.12.2022
18.00 Uhr Ökumenisches Friedensgebet, Kirchberg

Sonntag, 18.12.2022
(4. Advent)
11.00 Uhr Gottesdienst mit Prädikantin Frau Linda Steffens im Gemeindehaus
13.00 Uhr – 17.00 Uhr Gottesdienst der Believers Chapel International (Gottesdienst auf Englisch und Twi)

Samstag, 24.12.2022
(Heiligabend)
15.00 Uhr Krippenspiel mit Kindern der Regenbogengemeinde und Pfarrerin Eisenberg
18.00 Uhr Christvesper mit Pfarrerin Eisenberg
22.00 Uhr Christmette mit Pfarrerin Eisenberg

Montag, 26.12.2022
(2. Weihnachtsfeiertag)
11.00 Uhr Ökumenischer Gottesdienst mit Pfarrerin Eisenberg und Pastoralreferent Ickstadt in der kath. Kirche St. Michael
13.00 Uhr – 17.00 Uhr Gottesdienst der Believers Chapel International (Gottesdienst auf Englisch und Twi)

Freitag, 30.12.2022
18.00 Uhr Ökumenisches Friedensgebet, Kirchberg

Samstag, 31.12.2022
(Silvester)
13.00 Uhr – 17.00 Uhr Gottesdienst der Believers Chapel International (Gottesdienst auf Englisch und Twi)
18.00 Uhr Gottesdienst mit Pfarrerin Eisenberg

Freitag, 06.01.2023
18.00 Uhr Ökumenisches Friedensgebet, Kirchberg

Sonntag, 08.01.2023
11.00 Uhr Gottesdienst mit Prädikantin Frau Linda Steffens
13.00 Uhr – 17.00 Uhr Gottesdienst der Believers Chapel International (Gottesdienst auf Englisch und Twi)

In der Adventszeit laden wir wieder zur „Adventskirche" ein, jeden Dienstag und Donnerstag von 16.30 Uhr bis 19.00 Uhr.

Die Regenbogenkirche ist weiterhin für Sie täglich geöffnet! Treten Sie ein und zünden Sie eine Kerze an.

An unserem Gabenzaun können Sie weiterhin Lebensmittel und Hygieneartikel für bedürftige Familien spenden. Bitte achten Sie darauf, dass Ihre Gaben regensicher verpackt sind!

Evang. Gemeindehaus Westerwaldstraße 20

Freitag, 16.12.2022
15.30 Uhr Regenbogenfische, 3 – 6 Jahre
15.30 Uhr Regenbogenkids, 7 – 11 Jahre
16.00 Uhr Coole Socken, 11 – 14 Jahre
17.30 Uhr Teentreff, ab 15 Jahre
18.45 Uhr FairTeiler – Ausgabe von Lebensmitteln

Samstag, 17.12.2022
10.00 Uhr Regenbogenspielplatz, 0 – 3 Jahre

Montag, 19.12.2022
19.30 Uhr Meditation und spirituelle Körperarbeit; Magdalene Lucas

Dienstag, 20.12.2022
20.00 Uhr Regenbogenchor

Mittwoch, 21.12.2022
18.00 Uhr Frauenwirbelsäulengymnastik

Donnerstag, 22.12.2022
19.00 Uhr Yoga; Karina Siegle

Freitag, 23.12.2022
15.30 Uhr Regenbogenfische, 3 – 6 Jahre
15.30 Uhr Regenbogenkids, 7 – 11 Jahre
16.00 Uhr Coole Socken, 11 – 14 Jahre
17.30 Uhr Teentreff, ab 15 Jahre
18.45 Uhr FairTeiler – Ausgabe von Lebensmitteln

Samstag, 24.12.2022
10.00 Uhr Regenbogenspielplatz, 0 – 3 Jahre

Dienstag, 27.12.2022
20.00 Uhr Regenbogenchor

Mittwoch, 28.12.2022
18.00 Uhr Frauenwirbelsäulengymnastik

Donnerstag, 29.12.2022
19.00 Uhr Yoga; Karina Siegle

Freitag, 30.12.2022
15.30 Uhr Regenbogenfische, 3 – 6 Jahre
15.30 Uhr Regenbogenkids, 7 – 11 Jahre
16.00 Uhr Coole Socken, 11 – 14 Jahre
17.30 Uhr Teentreff, ab 15 Jahre
18.45 Uhr FairTeiler – Ausgabe von Lebensmitteln

Samstag, 31.12.2022
10.00 Uhr Regenbogenspielplatz, 0 – 3 Jahre

Dienstag, 03.01.2023
20.00 Uhr Regenbogenchor

Mittwoch, 04.01.2023
18.00 Uhr Frauenwirbelsäulengymnastik

Donnerstag, 05.01.2023
19.00 Uhr Yoga; Karina Siegle

Freitag, 06.01.2023
15.30 Uhr Regenbogenfische, 3 – 6 Jahre
15.30 Uhr Regenbogenkids, 7 – 11 Jahre
16.00 Uhr Coole Socken, 11 – 14 Jahre
17.30 Uhr Teentreff, ab 15 Jahre
18.45 Uhr FairTeiler – Ausgabe von Lebensmitteln

Samstag, 07.01.2023
10.00 Uhr Regenbogenspielplatz, 0 – 3 Jahre

Dienstag, 10.01.2023
20.00 Uhr Regenbogenchor

Mittwoch, 11.01.2023
18.00 Uhr Frauenwirbelsäulengymnastik

Donnerstag, 12.01.2023
19.00 Uhr Yoga; Karina Siegle
19.30 Uhr Guttempler-Gemeinschaft

Katholische Gemeinde St. Michael-Sossenheim
der Pfarrei St. Margareta

Freitag, 16.12.2022
15.00 Uhr – 17.00 Uhr Sprechstunde „Allgemeine Lebensberatung"; Frau Haas, telefonische Vereinbarung 0177 / 3 08 87 82
18.00 Uhr Ökumenisches Friedensgebet auf dem Kirchberg
18.00 Uhr Ökumenische Adventsfensteraktion in „Abenteuer Glaube Kirche im Grünen" (Am Stadtpark)

Samstag, 17.12.2022
18.00 Uhr Rorate-Vorabendmesse (Krypta)
18.00 Uhr Ökumenische Adventsfensteraktion „Club Plus – Minus" (Gemeindehaus)

Sonntag, 18.12.2022
09.15 Uhr Wortgottesdienst mit Kommunionfeier und Kinderwortgottesdienst (Kirche)
18.00 Uhr Ökumenische Adventsfensteraktion – Familie von der Born, Marienberger Straße 9

Montag, 19.12.2022
15.00 Uhr Seniorenkreis „Riesling 2000" (Gemeindehaus)
18.00 Uhr Ökumenische Adventsfensteraktion – Familie Rink, Flurscheideweg 1a

Dienstag, 20.12.2022
15.00 Uhr – 17.00 Uhr Adventsmarkt und Kaffeestube der „Spinnstube" des Fördervereins St. Michael (Gemeindehaus)
18.00 Uhr Ökumenische Adventsfensteraktion – Hofgemeinschaft Wiesenfeldstraße 11 – 15

Mittwoch, 21.12.2022
09.00 Uhr Eucharistiefeier (Krypta), anschließend Rosenkranzgebet
18.00 Uhr Ökumenische Adventsfensteraktion – Familie Kissel, Westerwaldstraße 39

Freitag, 23.12.2022
15.00 Uhr – 17.00 Uhr Sprechstunde „Allgemeine Lebensberatung"; Frau Haas, telefonische Vereinbarung 0177 / 3 08 87 82
18.00 Uhr Ökumenisches Friedensgebet auf dem Kirchberg
18.00 Uhr Ökumenische Adventsfensteraktion – Familie Eifler, Im Mittleren Sand 53

Samstag, 24.12.2022
(Hl. Abend)
16.00 Uhr Familiengottesdienst mit Kinderkrippenfeier und Friedenslichtaktion und 24. Adventsfenster (Kirche)
22.00 Uhr Feier der Christnacht (Kirche), mitgestaltet vom Liturgischen Singkreis und dem Trompetensolisten Michail Klimaschewskij, an der Orgel: Birgitta Seufert-Diener

Sonntag, 25.12.2022
(1. Weihnachtstag)
11.00 Uhr Feierlicher Weihnachtsgottesdienst, mitgestaltet vom Vokalensemble St. Michael (Kirche)
15.00 Uhr – 16.00 Uhr Die Kirche ist zur Besichtigung der Krippe geöffnet

Montag, 26.12.2022
(2. Weihnachtstag – Hl. Stephanus)
11.00 Uhr Ökumenischer Weihnachtsgottesdienst (Kirche)
15.00 Uhr – 16.00 Uhr Die Kirche ist zur Besichtigung der Krippe geöffnet

Mittwoch, 28.12.2022
09.00 Uhr Wortgottesdienst mit Kommunionfeier (Krypta)
19.30 Uhr Atempause am Mittwoch (Krypta)

Freitag, 30.12.2022
18.00 Uhr Ökumenisches Friedensgebet auf dem Kirchberg

Samstag, 31.12.2022
18.00 Uhr Eucharistiefeier zum Jahresschluss (Kirche)

Sonntag, 01.01.2023
18.00 Uhr Wortgottesdienst mit Kommunionfeier zum Jahresanfang (Kirche)

Mittwoch, 04.01.2023
09.00 Uhr Eucharistiefeier (Krypta), anschließend Rosenkranzgebet
15.00 Uhr Seniorenkreis „Spätlese '74"

Freitag, 06.01.2023
(Hl. Drei Könige)
19.00 Uhr Wortgottesdienst mit Kommunionfeier (Kirche)

Samstag, 07.01.2023
18.00 Uhr Abendlob (Krypta)

Sonntag, 08.01.2023
11.00 Uhr Familiengottesdienst mit den Sternsinger(inne)n (Kirche)

Dienstag, 10.01.2023
15.00 – 17.00 Uhr Spinnstube des Fördervereins St. Michael (Gemeindehaus)

Mittwoch, 11.01.2023
09.00 Uhr Wortgottesdienst mit Kommunionfeier (Krypta)

PIETÄT BOLLIN
Erd- und Feuerbestattung, Überführung und Erledigung der Formalitäten
Frankfurt-Sossenheim Tel. 34 19 25 Schaumburger Straße 16

GRABMALE
Steinmetz- und Bildhauerarbeiten
Dirk Pyka
Bad Soden-**NEUENHAIN**
Hauptstr. 21 · Tel. 06196/21549
www.steinmetz-pyka.de

Geburtstag, Jubiläum, Hochzeit, Todesfall
Familienanzeigen im
Sossenheimer Wochenblatt

Gute Stimmung in den Clubräumen

Weihnachtsfeier des Volkshausvereins

Dass das Vereinsleben nach Corona weiter auflebt, beweist der Volkshausverein mit seiner traditionellen Weihnachtsfeier. Am vergangenen Samstag begrüßte Vorsitzender Roger Podstatny die eingeladenen Vereinsmitglieder.

Auch die ehemalige Vorsitzende, Jutta Dahlke, war unter den Gästen, sowie Marianne und Yilmaz Karahasan von der AWO-Sossenheim und ebenfalls die Stadtverordnete Petra Scharf. Ganz besonders begrüßte Roger Podstatny den Frauen-Polizeichor Frankfurt. Und als Band hieß er „No Name“ willkommen und sagt einleitend: „Sie haben noch keinen Namen gefunden.“

Aber zunächst kam der Frauen-Polizeichor in die Clubräume 1 und 2 und gestaltete ein buntes Programm an Weihnachtsliedern. Charmant und mit kleinen Anekdoten führte der Chorleiter Damian Siegmund durch das Programm und spielte dazu gekonnt auf dem Flügel.

Ob „Am Weihnachtsbaum die Lichter brennen“ oder „Stille Nacht“, „Leise rieselt der Schnee“ oder „O Tannenbaum“, „Schneeballschlacht“ oder „Rockin Around the Christmas Tree“, der Saal wippte gelegentlich zur Musik und sang die bekannten Texte mit. Zum Abschluss sangen alle gemeinsam „O du Fröhliche“ und es gab sehr viel Applaus.

Bevor Roger Podstatny das Büffet freigab dankte er allen „seinen“ Vorstandsmitgliedern: „Ohne euch könnte das alles, weil ehrenamtlich, nicht stattfinden.“ Das Duo „No Name“ übernahm die musikalische Führung zum Essen und spielte neben der Weihnachtsmusik dann auch aktuelle deutsche und international bekannte Lieder. Und getanzt wurde auch. **mk**

Der Frauen-Polizeichor Frankfurt sang auf der Weihnachtsfeier des Volkshausvereins. *Foto: Krüger*

Kleinanzeigen

Kleine Familie **sucht Gartengrundstück** zum Kauf in F.-Sossenheim.
Tel. **01512 / 8333131**

Hausfriseurin in Höchst **gesucht.**
Tel. **069 306638**

Deutscher **Handwerker sucht Arbeit,** Festanstellung oder als Minijob, Fliesen, Laminat, Trockenbau u.v.m. Tel. **01625899756**

Ältere **Sossenheimerin sucht** dringend **Einzel- oder Doppelgarage**, Nähe Siegener-, Alpenroder-, Marienberger- oder Hachenburger Straße. Wäre sehr dankbar, wenn es klappen würde. Max. 90,-- bis 100,-- EUR / Monat.
Tel. **069 / 31 38 16**

Sie möchten eine private Kleinanzeige aufgeben? Rufen Sie uns an unter Tel. 06196 / 848080 oder senden Sie eine E-Mail an anzeigen@ sossenheimer-wochenblatt.de

Bäume müssen gefällt werden

Auf den Friedhöfen Nied, Kurmainzer Straße und Sossenheim müssen in den kommenden Wochen Bäume gefällt werden.

Es handelt sich nach Angaben des Grünflächenamtes um zwingende Sicherungsmaßnahmen zur Gefahrenabwehr. Die zu fällenden Bäume weisen erhebliche Mängel, wie beispielsweise Pilzbefall auf. Routinemäßig wird von der beauftragten Fachfirma der Besatz durch Vögel oder Kleinsäuger überprüft. Für die Bäume soll im kommenden Jahr Ersatz gepflanzt werden, möglicherweise aber an anderer Stelle im Friedhofsbereich. **red**

Laura, Hanna und Lukas nahmen den Preis im Gallus-Theater für die gesamte Feriengruppe entgegen, die in den Sommerferien den Film gedreht hatte. *mk/Foto: Mohr*

„Alles Quatsch“ bekommt Preis

ADS-Schüler belegten mit Trickfilm bei der Visionale zweiten Platz

Mit dem Trickfilm „Alles Quatsch“ überzeugten die Kinder der Sommerferienbetreuung der Albrecht-Dürer-Schule (ADS) bei der Visionale, dem Jugend-Medien-Festival Hessen, die Jury und gewannen den zweiten Platz in der Kategorie bis elf Jahre.

Laura, Hanna und Lukas nahmen am 27. November den Preis im Gallus-Theater für die gesamte Feriengruppe entgegen. Sie erhielten eine Urkunde sowie ein Preisgeld in Höhe von 300 Euro. Über die Verwendung des Geldes wird gemeinsam in der Gruppe der Kinder entschieden. Die Urkunde wird eingerahmt und soll aufgehängt werden.

„Alles Quatsch“ war das Motto des Films. Viele kurze Clips, die den Zuschauern die Frage stellten, wie es denn weitergehen könnte. Alles ist Quatsch oder vielleicht doch nicht? Die Kinder überzeugten die Jury mit ihren kreativen Ideen und der Freude am Projekt, das sich besonders dadurch auszeichnete, dass sie bei der Entwicklung des Films so viel selbst entscheiden konnten.

In den Sommerferien kreierten die Kinder mit Dirk Wenzel vom Kulturmobil des Caritasverbands Frankfurt und Antonia Mohr von der Caritas-Jugendhilfe an der Schule diesen Trickfilm. Am ersten Tag beschäftigten sie sich mit den Figuren und Hintergründen. Sie lernten das notwendige Equipment für einen Trickfilm kennen und die ersten Szenen wurden bereits gedreht.

Am zweiten Tag folgten das Filmen und die Audioaufnahmen. Das Schöne an den beiden Projekttagen war, dass die Kinder frei wählen konnten, bei welchen Aufgaben sie dabei sein wollten und die Möglichkeit hatten, alle Schritte zum Erstellen des Trickfilms selbst auszuprobieren. Auch der Titel war schnell gefunden: „Alles Quatsch“ sollte er heißen. Da es keinen genauen Plan der Kinder gab, sondern einfach drauf losgelegt und ausprobiert wurde, entstanden viele spannende und lustige Szenen. Durch das große Interesse der Kinder wird von Dirk Wenzel im neuen Schuljahr eine Trickfilm-AG an der ADS angeboten. **mk**

Fröhliche Feier bei der AWO

Senioren ließen das Jahr im Stadtteilzentrum ausklingen

Heike Watkowiak, die Vorsitzende der Arbeiterwohlfahrt (AWO) Sossenheim, begrüßte am dritten Adventsonntag Seniorinnen und Senioren im Stadtteilzentrum der AWO zu einem fröhlichen Beisammensein.

Dafür hatte sie zusammen mit ihrem Team den Raum weihnachtlich geschmückt und an jeden Platz ein kleines Präsent gelegt. Für die weihnachtliche Musik sorgte das Duo „No Name“. Bevor Heike Watkowiak den 35 Gästen Kaffee und Kuchen servieren ließ, begrüßte sie Ehrengast und Mitglied, Yilmaz Karahasan, sowie auch die Stadtverordneten der SPD, Petra Scharf und Roger Podstatny.

Weiterhin begrüßte sie von der AWO Verbandsreferent Henning Hoffmann. In seinem Grußwort sprach dieser von der Hoffnung, „dass mit einem jetzt besseren Präsidium bald wieder Normalität eintritt, auch im Sinne aller Ehrenamtlichen, die solche Weihnachtsfeiern wie hier heute so wunderbar organisieren“. Und, die „Anzeichen sind gut“, dass die Gemeinnützigkeit der AWO wiederhergestellt werden kann.

Daraufhin eröffnete „No Name“ mit dem Lied „Aber dich gibt´s nur einmal für mich“ den musikalischen Rahmen. Bei Kaffee und Kuchen wurde munter und fröhlich bis zum Abend geplaudert. **mk**

Sie sorgten dafür, dass der Kuchen an die Tische kam und der Kaffee nachgegossen wurde: Giesela Räuber, Helga Foerster, Helga Lenk und Marianne Karahasan (hinten von links). *Foto: Krüger*

Senioren feierten mit Uwe Serke

Landtagsabgeordneter hat alte Tradition wieder aufgenommen

Am Montag vergangener Woche lud der Landtagsabgeordnete Uwe Serke die Bewohnerinnen und Bewohner des Victor-Gollancz-Hauses in der Kurmainzer Straße wieder zu einem besinnlichen Adventskaffee ein.

Zwei Jahre lang konnte der gemütliche Nachmittag in der Weihnachtszeit wegen der Corona-Pandemie nicht stattfinden. Für alle teilnehmenden Seniorinnen und Senioren standen in vorweihnachtlicher Atmosphäre Kaffee und ein Stück Kuchen bereit. Zudem wurden Weihnachtslieder angestimmt, die Ortsbeirat Michael Schneider auf dem Klavier begleitete. Kaffee und Kuchen servierte Silvia Lüdicke und Sozialbezirksvorsteherin Karin Reichwein las weihnachtliche Geschichten vor und organisierte ein Weihnachts-Quiz.

Es war eine schöne Geste im Advent, die die Bewohner auf das bevorstehende Weihnachtsfest einstimmen sollte. Auch im nächsten Jahr will Uwe Serke wieder einen Adventskaffee ausrichten. **mk**

Landtagsabgeordneter Uwe Serke (Mitte) feierte mit den Seniorinnen und Senioren am festlich geschmückten Kaffee-Tisch. Karin Reichwein und Silvia Lüdicke (rechts) servierten Kaffee und Kuchen. *Foto: Krüger*

Leserbrief

Zum Thema „Klima-Aktivisten“ erreichte die Redaktion nachfolgender Leserbrief. Leserbriefe geben ausschließlich die Meinung ihrer Verfasser wieder. Die Redaktion behält sich Kürzungen vor. Wenn auch Sie einen Leserbrief veröffentlichen möchten, senden Sie ihn unter Angabe Ihrer vollständigen Adresse und einer Rückruf-Telefonnummer (beides nicht zur Veröffentlichung) an info@sossenheimer-wochenblatt.de.

„Was ist mit Protestaktionen in Indien oder China?“

Anstatt unsere Straßen und jetzt auch den Berliner Flughafen für Stunden zu blockieren, sollten unsere sogenannten Klima-Aktivisten doch einmal in Indien oder in China ähnliche Aktionen planen und auch körperlich durchführen. Da die Straßen in Shanghai zurzeit wegen Corona teilweise leer sind, könnten sie hier ja damit beginnen, und sich festkleben. Mal sehen, welche Wirkung das haben würde.

Auf jeden Fall sollte man unter anderem diese Staaten nicht vergessen, wenn wir schon unser Klima weltweit verbessern wollen.

Jürgen Lippert, Sossenheim

Elektro Erwin Gratzki
Hausgeräte-Kundendienst sowie Verkauf u. Montage
(alle Marken)
In den westlichen Stadtteilen ohne Anfahrtskosten!
Eltviller Straße 3
Telefon 0 69 / 31 74 52
Mobiltelefon 01 72 / 6 70 49 43

Buchhalter/-in (m/w/d)
mit Erfahrung in der Buchhaltung in Voll- oder Teilzeit gesucht.
Wir sind ein inhabergeführtes Unternehmen und bieten eine anspruchsvolle und abwechslungsreiche Tätigkeit mit einer guten Dotierung.
Das Arbeitsverhältnis ist unbefristet. Wir haben flexible Arbeitszeiten.
Haben wir Ihr Interesse geweckt?
Dann senden Sie bitte Ihre Bewerbungsunterlagen an:
Wille Gastronomie Service GmbH
Benzstraße 6, 65779 Kelkheim, info@wille-gastronomie.de

Claudia Peters (Mitte), Maria Winter (2.v.r.) und Ramona Schneevoigt (rechts) vom Nachbarschaftsbüro in der Carl-Sonnenschein-Straße freuten sich über den Spendenscheck, den Peter (3.v.r.) und Annett Hankiewicz (3.v.l.), Uwe Serke (links) und Reinhold Kern brachten. Foto: Krüger

Spende für Nachbarschaftsbüro

„Folk for Benefiz“ übergab Konzerteinnahmen über 1.100 Euro

„Die Drei vom Nachbarschaftsbüro Carl-Sonnenschein-Straße“, Claudia Peters, Ramona Schneevoigt und Maria Winter, waren sichtlich erfreut über den Betrag und sagten einhellig: „Das ist für uns ein Megabatzen Geld, den wir sehr bewusst anlegen werden – ganz herzlichen Dank.“

Das Geld könne für die Kaffee-Stündchen, die Lesestube und auch für die Spielenachmittage gut gebraucht werden. Peter Hankiewicz sagte in seiner kurzen Ansprache: „Als wir von Folk for Benefiz von dieser Einrichtung und seiner ehrenamtlichen Tätigkeit hörten, haben wir uns sofort entschlossen den Erlös eines Folk-Abends für das Nachbarschaftsbüro zu spenden.“

Mit dabei, sowohl beim Konzertabend als auch bei der Spendenübergabe, war Landtagsabgeordneter Uwe Serke. „Wir haben früher schon im Mieterverein Kontakt gehabt und ich finde das hier super. Wir müssen diese ehrenamtlich Tätigen stets im Blick haben und das auch immer wieder würdigen.“

Anschließend saßen alle noch bei belegten Brötchen und einem Glas Sekt zusammen. Dabei war auch zu erfahren, dass das Büro in der Carl-Sonnenschein-Straße 72 von der Nassauischen Heimstätte kostenneutral zur Verfügung gestellt wird. **mk**

RVS feierte Saisonabschluss

Viele ehemalige Meister waren zu Gast bei den Radsportlern

Der Vorsitzende des RV Sossenheim, Charly Brech, begrüßte Ende November Mitglieder und Freunde des 1895 gegründeten Sossenheimer Radsportvereins. Ganz besonders begrüßte er das Frankfurter Radsportidol Dietrich Didi Thurau. Zusammen mit Hasso Redenz und Dr. Martin Fay führte Charly Brech durch das gemeinsam vorbereitete Programm.

Unter den Gästen im Vereinslokal „Am Brünnchen“ waren zahlreiche „Trainergrößen“, Hessen- und Deutsche Meister, sowie auch Gewinner, oder oft gut Platzierte, von Radrennen unterschiedlichster Art. Zu allen anwesenden aber auch zu inzwischen verstorbenen Meister-Radsportlern wusste Martin Fay in seinem Rückblick auf 125 Jahre „RV“ etwas zu erzählen. Er hatte großformatige Fotos und kleine Anekdoten bereit oder wusste von den großen sportlichen Erfolgen zu berichten.

Einen Radsportler, der eigens für diesen Abend aus der Schweiz angereist war, hatte sich Martin Fay für den Schluss seiner Präsentation aufgehoben: Didi Thurau. „Didi ist, seit er mit dem Sossenheimer Volker Sprenger 1973 Deutscher Meister im 2er-Mannschaftsfahren wurde, Ehrenmitglied des RV Sossenheim. Didi wurde weltbekannt, besonders in Frankreich, als er 1977 im Alter von 22 Jahren das Gelbe Trikot bei der Tour de France im Eröffnungsrennen gewann“, erzählte Martin Fay. Didi Thurau trug das Gelbe Trikot des Spitzenreiters dann für mehr als zwei Wochen. Er wurde Fünfter der Gesamtwertung und gewann insgesamt fünf Etappen bei dieser Frankreichrundfahrt.

Laut Martin Fay sagte der damalige Bürgermeister von Paris und spätere Staatspräsident von Frankreich, Jacques Chirac, über den „blonden Engel“: „Seit Konrad Adenauer hat keiner so viel für die deutsch-französische Freundschaft getan wie Dietrich Thurau.“

Die diesjährige Weihnachtsfeier beinhaltete einen historischen Jahresrückblick, der viele Protagonisten des RV Sossenheim auf Fotos zeigte. Wichtige und von Hasso Redenz geehrte anwesende Personen waren: Laura Degenkolb, ehemalige erfolgreiche Sossenheimer Radrennfahrerin, wurde für 25-jährige Vereinsmitgliedschaft geehrt, ebenso Markus Intra, ehemaliger mehrfacher deutscher Meister für den RV Henninger Sossenheim. Weiter wurden geehrt: Günter Schabel, Peter (Max) Gnewikow, Heinz Feuerbach, Peter Rohracker und Wolfgang Oehme, Manfred Brügelmann und Dietrich Thurau. Eine Tombola mit vielen schönen Preisen bildete den Abschluss der gelungenen Veranstaltung. **mk**

Volkshausverein im Museum

Ein Besuch beim Original der Sossenheimer Freiheitsfahne

Zu einer interessanten Führung durch das Historische Museum lud der Volkshausverein Sossenheim seine Mitglieder Ende November ein.

Dr. Jan Gerchow, der Leiter des Museums, führte fachkundig in einer rund zweistündigen Führung durch die Höhepunkte seiner Einrichtung. Angefangen von der Stauferzeit mit dem Besuch des Stauferhafens und der Stauferkapelle, wo im Untergeschoss die ältesten Kopien der berühmten Reichinsignien liegen, gelangte man über die historische Wendeltreppe zum Sammlermuseum mit den ältesten Sammlungen der Stadt und ihrer Bürger.

Ein ganz besonderes Erlebnis war die Besichtigung der Original-Freiheitsfahne des Volkshausvereins aus dem Jahr 1848, die als Dauerleihgabe dem Historischen Museum überlassen wurde. Das Replikat hängt bis heute im Vereinsraum des Volkshausvereins und wird zu feierlichen Anlässen getragen. **red/mk**

Winterfest für alle. ***Im Außenbereich des Sportzentrums der Sportgemeinschaft (SG) Deutsche Bank fand bereits am Mittwoch vergangener Woche ein „Winterfest für alle“ statt. Leckere Waffeln wurden gebacken und dazu gab es Glühwein und Punsch, den Roswitha Kappi (links) von der Sportgemeinschaft und Nicol Hartel-Teixeira (2.v.l.) vom SOS-Familienzentrum in Sossenheim bereithielten. Der Erlös kommt SOS-Kinderdorf Frankfurt zugute.*** *Foto: Krüger*

Telefonservice

Autoservice und -handel

JS-Autoservice
Kfz-Reparaturen aller Fabrikate, Reifenservice, TÜV/AU-Vorfahrten inkl. Hol- und Bringdienste
Ffm.-Sossenheim, Westerbachstraße 204 (Shell-Tankstelle)
Tel. 26 02 35 88
Fax 34 80 57

Unfallzentrum Frankfurt – Auto Lukas GmbH
Instandsetzungen, Lackierungen, Reparatur von Unfall- und Hagelschäden
Ffm.-Sossenheim, Dunantring 125
Tel. 069 / 49 08 33 33
info@autolukas.gmbh
www.unfallzentrum-frankfurt.de

Baustoffe + Gerätevermietung

Moos & Söhne GmbH & Co. KG
Schwalbach/Ts., Burgstraße 2
Tel. 0 61 96 / 50 86 - 0
Fax 0 61 96 / 8 31 41
info@moos-baustoffe.de
www.moos-baustoffe.de

Computer

Complete GmbH
Kaufberatung, PC-Installation, Virenbeseitigung, IT-Service, Hilfe für Senioren
Ffm.-Sossenheim, Alt Sossenheim 85
Tel. 069 / 34 81 24 45
info@complete-gmbh.com
www.complete-gmbh.com

Energieberatung

eta-Plus Energieberatung
Energet. Altbausanierung, Energieausweise, Baubegleitung, Schimmelanalyse
Sulzbach, Fronhofstr. 12
Tel. 06196 / 5 24 12 15
Fax 06196 / 5 24 12 13
info@eta-plus.de
www.eta-plus.de

Essen auf Rädern

Menüservice apetito AG
im Auftrag von „Deutsches Rotes Kreuz – Soziale Dienste Rhein-Main-Taunus gGmbH“
48432 Rheine, Bonifatiusstraße 305
Tel. 0 61 92 / 20 77 30
Fax 059 71 / 80 20 80 55

Fußpflege

KeDo Service
alle Problemfälle, auch Diabetiker, eingewachsene Zehennägel
Ffm.-Sossenheim, Robert-Dißmann-Str. 18
Tel. 069 / 34 05 16 18
Fax 069 / 34 05 16 19

Gartengestaltung

Allendorf
Ffm.-Sossenheim, Alpenroder Straße 39
Tel. 34 82 82 26
Fax 34 81 23 13

Immobilien

CAMIKO Immobilien und Hausverwaltungen
Inh. Michael Kohler
Frankfurt-Sossenheim, Sossenheimer Riedstraße 16b
Tel. 0151 / 41 626 121
info@camiko-immo.de

Haus & Grund Sossenheim
Umfassende Beratung rund um Ihre Immobilie
Tel. 069 / 78 80 01 20
Fax 069 / 34 05 89 43
h.j.langer@t-online.de
www.hug-sossenheim.de

Installationen

Hagen Klinkert Meisterbetrieb
Sanitär, Gasheizung, Umwelttechnik
Ffm.-Sossenheim, Alt-Sossenheim 45
Tel. / Fax 069 / 34 63 66
mobil 0162 / 4 32 37 35

Rainer Haupt, Meisterbetrieb
Sanitär, Heizung- und Klimatechnik
Sulzbach, Sossenheimer Weg 39
Tel. 06196 / 9 99 86 00
Fax 06196 / 9 99 85 99
info@gasheizung24.de

Walter Opelt Meisterbetrieb
Elektroanlagen, Sanitärtechnik
Ffm.-Sossenheim, Am Kreuz 2
Tel. 34 53 20
mobil 0177 / 3453200
walteropelt@web.de

Bernhard Schuler Meisterbetrieb
Sanitär, Heizung, Installationen, Kundendienst
65779 Kelkheim, Unter den Birken 22
mobil 0172 / 2 16 92 58
Fax 06195 / 9 87 58 91

Jalousien

Rolladenbau Mook GmbH
Ffm.-Sossenheim, Kappusstraße 11-13
Tel. 34 50 55
www.mmook.de

Kfz-Gutachten

SVS Sach-Verständigen-Stelle
für Kfz-Gutachten, Technik und Controlling GmbH
Ffm.-Sossenheim, Westerbachstr. 134
Tel. 60 60 86 - 0
Fax 60 60 86 - 50
kontakt@svs-gutachten.de
www.svs-gutachten.de

Maler und Lackierer

Malermeister Smole
Ffm.-Sossenheim, Westerwaldstraße 8
Tel. 37 56 38 20
www.smole.de

Pflegedienste

Pflegedienst Team Reinert GmbH
Ffm.-Sossenheim, Alt-Sossenheim 76
Tel. 91 33 190
Fax 91 33 19 19
pflegedienst-teamreinert@t-online.de
www.pflegedienst-teamreinert.de

Rollladenbau

Rolladenbau Mook GmbH
Ffm.-Sossenheim, Kappusstraße 11-13
Tel. 34 50 55
www.mmook.de

Second Hand

TMS – Mein Lädchen mit Herz
Verkauf von neuer und gebrauchter Ware nicht nur für sozial schwache Menschen
Ffm.-Sossenheim, Am Kapellenberg 18 A
mobil 01573 / 07 48 525

Steuerberatung

Basten GmbH Steuerberatung
Grundsteuerbewertung 2022
Sulzbach, Im Haindell 1
Tel. 06196/50 02 16
joachim.basten@datevnet.de
www.basten.de

Umzugsservice

CHRIST & WAGNER
Int. Möbeltransporte GmbH
Umzüge aller Art, auch Übersee, Lagerung
Sulzbach, Wiesenstraße 21
Tel. 06196 / 7 65 01 - 0
info@christ-wagner.com
www.christ-wagner.com

Telefonservice
Unsere preiswerte Dauerwerbung in
Sossenheimer Wochenblatt
Sulzbacher Anzeiger
Schwalbacher Zeitung
Sie wollen auch mitmachen?
Dann rufen Sie unsere Anzeigenabteilung an
Telefon 06196 / 84 80 80 oder 06173 / 98 98 666

Weihnachtsgrüße

Pflegedienst Team Reinert GmbH

Wir wünschen Ihnen und Ihrer Familie ein besinnliches Weihnachtsfest und einen guten Start ins neue Jahr.

Wir bedanken uns bei unseren Patienten, Angehörigen, Ärzten und unseren Kooperationspartnern für die gute Zusammenarbeit und wünschen uns weiterhin ein vertrautes Miteinander.

Telefon-Nr.: 069/91 33 190

Herzlichen Dank sagen wir allen für die so angenehme Zusammenarbeit im vergangenen Jahr.

Allen unseren Kunden, Freunden und Bekannten wünschen wir ein frohes Weihnachtsfest und für das Jahr 2023 viel Glück, Gesundheit und persönliche Zufriedenheit.

Karl Höfler Sohn

Inh.: Dieter und Florian Höfler

Schlosserei und Stahlbau

Frankfurt am Main-Sossenheim, Mombacher Weg 5

Telefon 34 27 06, Telefax 34 53 79

„Wir wünschen Ihnen besinnliche Feiertage und ein glückliches neues Jahr!“

200 JAHRE Frankfurter Sparkasse 1822

Blumen Weigand

Inh.: Esra Kabal

Wir wünschen allen Sossenheimern frohe Weihnachten und ein gutes neues Jahr.

Siegener Straße 47 · 65936 Frankfurt · Tel. 069/56 99 20 27

Öffnungszeiten: Mo. – Fr. 9.00 Uhr – 19.00 Uhr
Sa. 8.00 – 16.00 Uhr · So. 11.00 – 13.00 Uhr

AWO Jede Menge Leben. Solidarische Stadtgesellschaft Kreisverband Frankfurt am Main e.V.

Arbeiterwohlfahrt

Ortsverein Sossenheim und das Stadtteilzentrum der AWO wünschen den Mitgliedern und allen Bürgerinnen und Bürgern frohe Weihnachten und ein friedliches und gesundes neues Jahr 2023

Der Vorstand

Allen Mitgliedern und ihren Familien sowie der Sossenheimer Bevölkerung wünschen wir ein besinnliches und friedvolles Weihnachtsfest und viel Glück und Gesundheit im neuen Jahr.

Wir bedanken uns für den Zuspruch bei unseren Veranstaltungen während des Jahres 2022.

Auch im Jahr 2023 freuen wir uns auf Ihren Besuch und Ihre Unterstützung.

Auf ein musikalisches Wiedersehen am 8. Januar 2023 im Volkshaus Sossenheim beim **24. Sossenheimer Neujahrskonzert.**

Kultur & Förderkreis Frankfurt-Sossenheim e.V.

Schreinerei **Michael Schmitt**

Wir wünschen Euch allen zur Weihnachtszeit Momente ohne Einsamkeit, dass ein paar Menschen an Euch denken, Friede, Wärme und Liebe schenken.

Frohe Weihnachten wünscht Familie Schmitt

Alt-Sossenheim 76 · 65936 Frankfurt/M.-Sossenheim
Telefon (069) 34 13 50 · Telefax (069) 34 29 61

Weihnachtsgrüße

FAY ZACHOW
Sanitär · Heizung · Klima
Westerwaldstr. 19 – 23 · Frankfurt am Main-Sossenheim
Telefon 069 / 34 38 37

Wir wünschen unseren Kunden, Freunden und Bekannten ein frohes Weihnachtsfest und einen guten Rutsch ins neue Jahr.

Merry Christmas
Frohe Weihnachten
OBERMAYR INTERNATIONAL SCHOOL
Vielen Dank für Ihr Vertrauen
Schwalbach/Main-Taunus
www.obermayr.com

GRABITSCH KG
Bedachungs-Fachgeschäft
• Bedachung
• Gerüstbau
• Dachklempner
Gartenstr. 16–18 · 65812 Bad Soden/Ts.
Tel. 06196 / 234 15
www.grabitsch.de • info@grabitsch.de
Wir wünschen allen unseren Kunden schöne Weihnachtsfeiertage und alles Gute im neuen Jahr.

Frohe Weihnachten und ein gutes neues Jahr wünscht Ihnen
Ihr Sanitätshaus Michel
SANITÄTSHAUS MICHEL
Orthopädisches Fachgeschäft GmbH
Am 27. und 31. 12. bleibt unser Geschäft geschlossen.
65929 Frankfurt-Höchst · Königsteiner Straße 24a (Fußgängerzone)
Telefon 069/30 23 48 · info@sanmichel.de

Frohe Weihnachten
Wir wünschen Ihnen ein frohes Weihnachtsfest und ein gutes neues Jahr.
Vielen Dank für Ihr Vertrauen im abgelaufenen Jahr. Wir freuen uns, Sie auch im Jahr 2023 wieder wie gewohnt behandeln zu dürfen.
RGZ Rücken- & Gesundheitszentrum
Johann Gubisch
Gersthofer Str. 4 · 65929 Frankfurt-Höchst
Telefon 069 / 31 33 00
www.rgz-johann-gubisch.de

Im Namen des ganzen Teams wünschen wir fröhliche Weihnachten und alles Gute für 2023.
Unser Betrieb bleibt vom 23.12.2022 bis 06.01.2023 geschlossen.
PFEIFFER
Elektro-Technik GmbH
seit 1970
PLANUNG · BERATUNG · AUSFÜHRUNG
Schwalbacher Str. 2 · 65760 Eschborn
Telefon 06196 / 7 76 32 05 und 06192 / 8 04 84 70
info@elektro-pfeiffer.de · www.elektro-pfeiffer.de

Wir wünschen fröhliche Weihnachten und einen guten Rutsch ins neue Jahr!
Depping
Fachkraft ist unsere Stärke

Sulzbacher Anzeiger
Sossenheimer Wochenblatt
Stadtanzeiger für den Frankfurter Westen
Schwalbacher Zeitung
wünschen allen Lesern und Inserenten schöne Festtage und einen guten Start ins neue Jahr.

Ihr Partner mit Kompetenz für Getränke und Events
Getränke Kreiner
Wiesenstraße 18, 65843 Sulzbach am Taunus
Tel.: 06196/9587 – 0 Fax: 06196/9587 – 140
eMail: info@getraenke-kreiner.de
www.getraenke-kreiner.de

Weihnachtsgrüße

Unseren verehrten Gästen, Freunden und Bekannten wünschen wir recht frohe Weihnachtsfeiertage und für 2023 viel Glück und Gesundheit.
Wegen Betriebsferien ist unsere Gaststätte vom 23. Dezember 2022 bis einschl. 9. Januar 2023 geschlossen.

Gasthaus
Zum Taunus
Familie Rottke und C. Beckmann
Frankfurt-Sossenheim, Michaelstraße 18, Telefon 34 19 88

Wir wünschen unseren Kunden frohe Weihnachten und danken Ihnen für Ihr Vertrauen.

Ihr Team vom Salon Rosemarie

Salon Rosemarie
Der Friseursalon für Damen · Herren Kinder · Teens
☎ 34 35 35
Alt-Sossenheim 83

Frankfurter Malermeisterbetrieb

Alt-Sossenheim 69
Telefon: 069 / 27 24 88 24
Mobil: 0157 / 72 66 70 23
E-Mail: info@ffm-malermeister.de

Wir bedanken uns bei unseren Kunden für die gute Zusammenarbeit und wünschen allen ein schönes Weihnachtsfest und ein gesundes neues Jahr.

Frohe Weihnachten
und alles Gute für das neue Jahr 2023!

Am Kronberger Hang 3
65824 Schwalbach am Taunus
Tel.: 06196-508550
www.planergruppe-rob.de

ROB planergruppe
ARCHITEKTEN + STADTPLANER

Westerbach Apotheke
Jochen Wiechula

Ein Frohes Weihnachtsfest und ein glückliches Neues Jahr wünschen Ihnen die Mitarbeiter der Westerbach-Apotheke und Familie Jochen Wiechula

Westerbachstraße 293
65936 Frankfurt/Main-Sossenheim
kontakt@westerbach-apotheke.de
www.westerbach-apotheke.de
Tel.: 069 / 934 97 70
freecall 0800 / 745 53 65

KGV Sossenheim e.V.

Wir wünschen unseren Vereinsmitgliedern, ihren Familien und allen Gartenfreunden zum Weihnachtsfest und für das neue Jahr Gesundheit, Glück und Zufriedenheit.

Der Vorstand
Kleingärtnerverein Sossenheim

Wir wünschen allen Sossenheimer Vereinen und deren Mitgliedern ein friedliches Weihnachtsfest und ein glückliches und gesundes neues Jahr 2023.

Ihr
Vereinsring Frankfurt am Main-Sossenheim e.V.

Signs of Beauty
by Ghenet Krieger

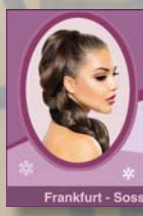

Wir wünschen unseren Kunden ein schönes Weihnachtsfest und danken Ihnen für das entgegengebrachte Vertrauen.

www.SignsOfBeauty.de
Frankfurt - Sossenheim • Alt-Sossenheim 47 • Tel: 069-3482 9359

Wir wünschen
allen Sossenheimer Bürgerinnen
und Bürgern, unseren Mitgliedern,
Freunden und Bekannten
ein schönes Weihnachtsfest
sowie alles Gute für das Jahr 2023.

Ihre

Freiwillige Feuerwehr
Sossenheim e.V.

INTERESSENGEMEINSCHAFT SOSSENHEIMER GEWERBETREIBENDER

Wir bedanken uns herzlich bei unseren Mitgliedsbetrieben für Ihre Vereins-Treue.

Besonders unseren Weihnachtsstern-Paten danken wir für die jährliche Unterstützung.

Wir wünschen Sossenheim fröhliche Weihnachten und einen guten Start in das Jahr 2023!

Bleiben Sie gesund!

#sossenheimhältzusammen

Ihre ISG

Weihnachtsgrüße

Fröhliche Weihnachten und viel Glück und Gesundheit im Neuen Jahr!

Sossenheimer Schlüsseldienst

KOPP

65936 Frankfurt am Main-Sossenheim
Alt-Sossenheim 71, Tel. 069/341604

Wir wünschen
allen unseren Mitgliedern,
Helfern, Freunden und Gönnern
frohe Weihnachten
und ein erfolgreiches neues Jahr.

Sportgemeinschaft Sossenheim gegr. 1878 e. V.
Vorstand und Mitarbeiter

Meiner verehrten Kundschaft, Freunden und Bekannten wünsche ich
ein gesegnetes Weihnachtsfest und alles Gute für das kommende Jahr.

Hagen Klinkert
Sanitär – Gas – Umwelttechnik

Alt-Sossenheim 45 · 65936 Frankfurt am Main-Sossenheim
Tel./Fax: 069/346366 · Mobil: 0162/4323735

Wir wünschen unseren Patienten ein frohes Weihnachtsfest und ein gesundes neues Jahr.

Praxis Dr. I. Popescu
Augenärztin
65936 Frankfurt-Sossenheim
Alt-Sossenheim 25 – 27
Telefon 069/300659 19

Die Praxis bleibt vom 23. Dezember 2022 bis 07. Januar 2023 geschlossen.

Allgemeinmedizinische Praxis Natalja Galicka
Marienberger Straße 39, 65936 Frankfurt, Tel. 069/342846

Liebe Patienten,
ich und mein Praxisteam wünschen Ihnen ***eine schöne Weihnachtszeit und einen guten Rutsch ins Neue Jahr***.

Natalja Galicka und Praxisteam

Wir sind vom 23. Dezember 2022 bis 06. Januar 2023 in Urlaub. Ab dem 09. Januar 2023 sind wir wieder für Sie da.

Haus & Grund
Eigentum. Schutz. Gemeinschaft
Frankfurt – Sossenheim e.V.
Tel.: 069/7880012 0

Wir bedanken uns für Ihr Vertrauen, den regen Zuspruch und die gezeigte Sympathie gegenüber dem Verein.

Halten Sie uns auch in 2023 die Treue und empfehlen Sie uns im Bekannten- und Freundeskreis weiter.

Den Mitgliedern und Freunden des Vereins wünschen wir ein gesegnetes Weihnachtsfest und ein glückliches, gesundes neues Jahr.

Ein frohes Weihnachtsfest und ein gutes und gesundes Neues Jahr wünscht Ihnen
Ihr Team der

eulen apotheke
Apothekerin Hiltrud Kriege e.K.
Siegener Str. 5 • 65936 Frankfurt • Tel. 069 34 44 64
eulen-apotheke-ffm@t-online.de • Fax 069 34 51 13

Sabine Schlitt
Fachärztin für Allgemeinmedizin
Psychotherapie
Siegener Straße 1 · 65936 Frankfurt am Main-Sossenheim
Telefon 069 / 347237 und 30854885

Die Praxis ist geschlossen von Dienstag, 27. Dezember 2022, bis Freitag, 06. Januar 2023.
Frau Schlitt ist ab Montag, 9. Januar 2023, wieder für Sie da.

Ich wünsche allen meinen Patienten ein friedvolles Weihnachtsfest und einen guten Start ins neue Jahr. Bleiben Sie gesund!

Frohe Weihnachten, Gottes Segen und ein gutes neues Jahr 2023
wünscht
ihr zuverlässiger Fliesenmeisterbetrieb

CLEMENS HAUPT
Telefon 06192/9560847
Mobil 0174/3447641
E-Mail: hauptc@web.de

Weihnachtsgrüße

HÄHNLEIN
RAUMGESTALTUNG & FUSSBODENBAU GMBH

WÜNSCHT IHNEN
FROHE
WEIHNACHTEN
UND EIN GESUNDES
NEUES JAHR
2023

UNSER LADENGESCHÄFT
BLEIBT VOM
24.12.2022
BIS ZUM 2.1.2023
GESCHLOSSEN.

65936 Frankfurt am Main | Westerbachstraße 287 | Tel. 069/341264
Telefax 069/347823 | E-Mail: info@haehnlein-raumgestaltung.de
WWW.HAEHNLEIN-RAUMGESTALTUNG.DE

Wir wünschen Ihnen
ein gesegnetes Weihnachtsfest
und ein frohes neues Jahr 2023.

Ihre **CDU** Sossenheim
Uwe Serke, Vorsitzender
Mitglied des Hessischen Landtags

Unserer verehrten Kundschaft,
unseren Bekannten und Freunden sowie
allen Mitbürgern wünschen wir
recht frohe Weihnachten
und einen glücklichen Start ins neue Jahr.

WALTER OPELT
Elektroanlagen &
Sanitärtechnik
Seit 1980

Am Kreuz 2 · 65936 Ffm.-Sossenheim
Telefon (069) 34 53 20 · Fax (069) 34 81 23 37
walteropelt@web.de

JEAN LB IMMOBILIEN
Die mit den schönen Immobilienangeboten

Frohe Feiertage
und ein gutes neues Jahr!
Ihre Tanja Biedermann-Leiss

Jean LB Frankfurt
Bolongarostraße 136
65929 Frankfurt-Höchst
+49 (0)69-34 86 85 260
info@jean-lb.com

Jean LB Taunus
Zum Quellenpark 16
65812 Bad Soden
+49 (0)6196-204740-0
info@jean-lb.com

www.jean-lb.com

Liebe Patientinnen und Patienten,
mein Team und ich wünschen Ihnen
ein frohes Weihnachtsfest und einen gesunden
und erfolgreichen Start ins neue Jahr.

MEIN HAUS ARZT

Hausarztpraxis Renata Ullrich
Toni-Sender-Str. 2, 65936 Frankfurt
Die Praxis ist vom 27.12. – 30.12.2022 geschlossen.

Sei du selbst die Veränderung, die du dir wünschst für diese Welt. *(Mahatma Gandhi)*

Wir wünschen allen friedliche Weihnachten und für das neue Jahr viel Glück und Gesundheit.

Ihre
Handarbeitsecke/Bestellshop
Inh. Wilfried Keßler
Alt-Sossenheim 36
Tel.: 069/341156

Vom 24. bis 31. Dezember bleibt unser Geschäft geschlossen.

Ihr Bad- und HeizungsSpezialist
Die Zuverlässigen

Wir sagen DANKE
für Ihr Vertrauen
und wünschen Ihnen
frohe und gesegnete Weihnachten
sowie ein gutes neues Jahr.

Gerhard Schneider & Sohn GmbH
Sanitär – Installation
Gasheizungen – Solar

65936 Frankfurt-Sossenheim
Dottenfeldstraße 24 a
Telefon (069) 34 24 45

sanitär heizung klima

Wir wünschen allen unseren Kunden,
Freunden und Bekannten
ein frohes Weihnachtsfest
und ein gutes neues Jahr.

Allendorf-
Gartengestaltung

Alpenroder Straße 39
65936 Frankfurt am Main

Telefon: 069/34 82 82 26
Telefax: 069/34 81 23 13

Wir wünschen all unseren Freunden, Bekannten und Kunden samt
Ihren behaarten, beschuppten, befiederten Familienmitgliedern

besinnliche Weihnachten
und ein erfolgreiches Jahr 2023!

Tierarztpraxis Regina Braun
www.tierarztfrankfurt.de - Alt Sossenheim 70 – 65936 Frankfurt – Tel. 347482

Vom 25.12.22- 7.1.23 findet keine Sprechstunde statt.
In dringenden Notfällen erfahren Sie über mein Praxistelefon
die diensthabenden Kliniken. Sie können mir auch eine
E-Mail über die Homepage schicken. Wir sind wieder für Sie da ab 9.1.22.

KIOSK AM KIRCHBERG
KIAMKI
MICHAEL BERKER

Wir wünschen allen unseren Kundinnen
und Kunden frohe Weihnachten und
einen guten Start ins neue Jahr.

Alt-Sossenheim 52-54 • Telefon 069/36007677

Mitteilungen aus den Vereinen

Die Mitteilungen aus den Vereinen sind ein freiwilliger Service des Sossenheimer Wochenblatts. Für Inhalt und Orthografie sind allein die Vereine bzw. die Unterzeichner verantwortlich. Der Verlag behält sich Kürzungen vor. Ein Anspruch auf Abdruck in der Rubrik besteht nicht.

SG Sossenheim

– Abteilung Tanzsport –

Sossenheim wird Doppel-Weltmeister

Die Gruppe classicART gewann bei der Tanz-WM in Slowenien zweimal Gold

Podčetrtek, Slowenien. Sossenheim kann erneut stolz auf seine Tänzerinnen und Tänzer der Abteilung Tanzsport der SG Sossenheim sein. Bei der IDO Weltmeisterschaft im Jazz, Modern und Contemporary Dance räumte der Verein zwei Weltmeistertitel sowie drei weitere Top-10-Platzierungen ab und etablierte sich damit an der Weltspitze des Tanzsports. Die Sossenheimer hatten sich im Vorfeld in phänomenalen sieben Kategorien qualifiziert und sind mit über 20 Tänzerinnen und Tänzern nach Slowenien gefahren. In einem kleinen Haus an der Grenze zu Kroatien stand dann eine Woche lang alles ganz im Zeichen des Tanzes und des Gruppenzusammenhalts. Hier konnten sich die Tänzerinnen und Tänzer voll auf das Teamgefüge konzentrieren und noch enger zusammenwachsen. Dieser Zusammenhalt machte sich nicht nur bei den Gruppenstarts bemerkbar, das gesamte Team Deutschland wurde fleißig angefeuert und bejubelt, sodass selbst die slowenische Moderatorin einen besonderen Dank an die deutschen Fans aussprach. Abseits davon hieß es jedoch sportliche Höchstleistungen zu erbringen.

Los ging es am Dienstag mit dem Duo Jazz Hauptgruppe von Katharina Bothe und Finn Bergmann. Zweimal durften sie ihre ausdrucksstarke Choreografie unter viel Beifall aus den deutschen Reihen zeigen und wurden letztendlich als bestes deutsches Duo mit dem 11. Platz in einem sehr starken Feld von 23 Startern belohnt. Am darauffolgenden Tag ging der Sossenheimer Solist Finn Bergmann in der Kategorie Solo Male Jazz Hauptgruppe an den Start und verdrehte mit seiner Choreographie „Temptation“ den Fans den Kopf. Als das Wertungsgericht seinen Einzug ins Finale verkündete, kannte der Jubel keine Grenzen. Bei der Siegerehrung dann der große Erfolg: Platz fünf und bester deutscher Starter. Damit kann sich Finn bereits in seinem ersten Jahr als Solist der fünftbeste Tänzer der Welt nennen.

Am Donnerstag wurde es dann richtig spannend für die Sossenheimer. Gleich zwei heimische Small Groups (3 – 7 Tänzer) gingen an den Start: movingART startete in der Kategorie Jazz Groups Hauptgruppe und classicART durfte sich in Jazz Groups Hauptgruppe 2 (ab 31 Jahren) messen. Zu diesem Zeitpunkt wusste noch niemand, dass die Siegerehrungen in beiden Altersklassen mit beiden Sossenheimer Small Groups stattfinden würden, denn movingART gelang die wohl größte Überraschung der WM: Bereits der Einzug in die Zwischenrunde wurde mit großem Jubel begrüßt, die Tänzerinnen und Tänzer aus Frankfurt hatten sich damit bereits unter den besten 12 Teams der Welt platziert. Dann das Unfassbare: Als letzter aufgerufener Starter gelang den Sossenheimern der Einzug ins Finale und damit der Kampf um die vorderen sechs Plätze. Ein letztes Mal zeigten die Tänzer ihre geliebte und anspruchsvolle Choreografie „on a mission“. Bei der Siegerehrung wurde es dann nochmal spannend, als die Moderatorin für Platz 5 und 6 die norwegischen Gruppen nach vorne rief. Damit reichte es am Ende für die Frankfurter für einen überragenden 4. Platz als beste deutsche Smallgroup. Doch die Sossenheimer hatten einen weiteren gigantischen Erfolg zu feiern: classicART zeigte eine hervorragende Finalrunde in der Hauptgruppe 2 Jazz und holte damit den ersten Weltmeistertitel in der Vereinsgeschichte nach Sossenheim. Und als wäre ein Weltmeistertitel nicht genug, holte classicART sich am Freitag auch in Modern mit der Small Group Hauptgruppe 2 den nächsten Titel und durfte ein weiteres Mal die deutsche Nationalhymne singen. Die SG Sossenheim kann sich nun stolz als Doppelweltmeister bezeichnen. Damit kann der Verein mächtig stolz auf seine Hauptgruppe 2 sein, die erst relativ kurzfristig im Sommer beschloss, in dieser Altersklasse an den Start zu gehen. Motiviert durch zwei Goldmedaillen wird es jedoch sicher nicht der letzte Start in dieser Kategorie sein.

Beschlossen wurde die erfolgreiche WM-Woche der Sossenheimer in der am härtesten umkämpften Kategorie Formation Modern Hauptgruppe. Als letzte Sossenheimer Starter ging die Formation movingART an den Start. Mit ihrem politischen Stück „in the name of democracy” ging es den 14 Tänzerinnen und Tänzern vor allem um eines: das Publikum bewegen und ihr Erfolgsstück gebührend verabschieden. Nach einer durch rutschige Bodenverhältnisse erschwerten Vorrunde kam die große Freude: Einzug ins Halbfinale der besten 12. Der Deutsche Meister Ludwigsburg schied überraschend aus. Für die nächste Runde konzentrierten sich die Tänzerinnen und Tänzer noch mal voll auf die Präsentation des Stücks und lieferten eine emotionale Runde. Die Belohnung: Platz 9 und damit erneut eine Platzierung unter den Top-10-Formationen der Tanzwelt in der Königsklasse. Ein riesiger Erfolg für die Formation, die sich dieses Jahr als erste hessische Formation für die WM qualifiziert hat.

Damit beendete die SG Sossenheim ihre überaus erfolgreiche WM-Woche: Zwei Weltmeistertitel, zwei Platzierungen unter den Top 5, einmal Top 10 und einmal Platz 11. Damit hat sich die SG Sossenheim nun auch international einen Namen gemacht und ist Teil der Weltspitze. Glückwünsche zu den hervorragenden Ergebnissen kamen nicht nur aus den deutschen Reihen, sondern auch von den internationalen Kollegen. Ein besonderer Dank gilt den Trainerinnen Sonja und Jenny Kron sowie dem Bundestrainer Andreas Lauck, ohne die dieser Erfolg niemals möglich gewesen wäre. Sonja Kron wurde vor kurzem auch als Trainerin des Jahres der Stadt Frankfurt gewählt. Nun bereitet sich der Verein voll auf die Saison 2023 vor, bei der erstmals zwei Sossenheimer Formationen in der ersten Bundesliga antreten werden. Die Teilnahme an der WM konnte nur durch die zahlreichen Spenden ermöglicht werden, die bei der Abteilung eingegangen sind. Dafür bedanken sich alle Aktiven ganz herzlich! Für alle Tänzer ging mit dieser WM-Teilnahme ein Traum in Erfüllung, der ohne finanzielle Unterstützung nicht möglich gewesen wäre. Um die neue Saison 2023 ähnlich erfolgreich anzugehen, ist der Verein jedoch weiterhin auf Spenden angewiesen, mehr Informationen gibt es hier: *https://www.sgs-tanzsport.de/spenden/* **Annika Bartels**

Die Gruppe classicART wurde bei der Tanz-WM in Slowenien Doppelweltmeister. *Foto: Hofmann*

Sonja Kron, die „Trainerin des Jahres“, mit Ehemann bei der Frankfurter Sportgala 2022. *Foto: privat*

Die „Trainerin des Jahres“ kommt aus Sossenheim

Sonja Kron wird bei der Frankfurter Sportgala ausgezeichnet

Seit über dreißig Jahren leitet Sonja Kron die Abteilung Tanzsport bei der SG Sossenheim, die sie gemeinsam mit ihrer Schwester Jenny 2001 gegründet und seitdem auf und über die Jahre hinweg kontinuierlich weiter ausgebaut hat. Als prägende Kraft hat Sonja Kron die Tänzerinnen und Tänzer der SGS in die Weltspitze des Jazz, Modern, Contemporary Dance geführt und Sossenheim zu einer Hochburg des Tanzes gemacht.

Genau dafür wurde sie nun ausgezeichnet bei der 10. Frankfurter Sportgala. In der neuen Kategorie „Trainer/in des Jahres“ überreichte ihr Preispate und Eintracht-Legende Alex Meier den Ehrenbembel und einen Gutschein. Im folgenden Interview mit Moderatorin Julia Nestle brachte es Sonja Kron schnell auf den Punkt: Die Sossenheimer betreiben seit Jahren Spitzensport mit herausragenden Ergebnissen, werden 2023 erstmals zwei Formationen in der ersten Bundesliga haben und treten in sieben Kategorien bei den Weltmeisterschaften in Slowenien an. Die Kasse sei leer und jede Unterstützung willkommen. Umso glücklicher war Kron, als wenig später Eintracht-Präsident Peter Fischer auf der Bühne verkündete, das Preisgeld in Höhe von 1.000 Euro, das die Eintracht als „Mannschaft des Jahres international“ vom Sportamt erhalten hatte, an die Tänzerinnen und Tänzer der SGS weiterzugeben. Eine tolle Geste, die mit viel Applaus honoriert wurde und eine kleine Finanzierungshilfe für die WM-Teilnahme der SGS darstellt. Ein rundum gelungener Abend. **Annika Bartels**

Apotheken Notdienst

15. 12. **Feldberg-Apotheke** Schaumburger Str. 65, F-Sossenheim · Tel. 34 28 30	**23. 12.** **Phönix-Apotheke** Mainzer Landstr. 800 F-Nied · Tel. 39 75 45
16. 12. **Kaysser Apotheke** Bolongarostr. 131, F-Höchst · Tel. 93623328	**24. 12.** **Bahnhof-Apotheke** Antoniterstr. 36 F-Höchst · Tel. 31 40 430
17. 12. **Ahorn Apotheke** Waldschulstr. 43 A F-Griesheim · Tel. 069 382486	**25. 12.** **Albanaus-Apotheke** Albanusstr. 22, F-Höchst · Tel. 31 33 80
18. 12. **Stadt-Apotheke** Lorscher Str. 5 F-Rödelheim · Tel. 78 31 27	**26. 12.** **Bären-Apotheke** Königsteiner Str. 12, F-Höchst · Tel. 31 34 19
19. 12. **Apotheke an der Post** Hostatostr. 21 F-Höchst · Tel. 30 42 32	**27. 12.** **Luthmer-Apotheke** Luthmerstr. 12, F-Nied · Tel. 39 62 57
20. 12. **Adler Apotheke** Alt Schwanheim 10 F-Schwanheim · Tel. 35 52 59	**28. 12.** **Apotheke im Rewe Center** Ernst-Wiss-Straße 9 F-Griesheim · Tel. 35 35 69 40
21. 12. **Alexander-Apotheke** Huthmacher Str. 1 F-Sindlingen · Tel. 37 42 42	**29. 12.** **Hausener Apotheke** Praunheimer Landstr. 14, F-Hausen · Tel. 78 88 33
22. 12. **Wasgau-Apotheke** Königsteiner Str. 120 F-Unterliederbach · Tel. 30 29 29	**30. 12.** **Hellerhof-Apotheke** Mainzer Landstr. 372, Frankfurt · Tel. 73 59 17

Die Spendenrunde 2023 läuft

Infraserv Höchst vergibt 75.000 Euro nach Nied und Sossenheim

Die erste Spendenrunde von Infraserv Höchst für das Jahr 2023 ist gestartet. Mit 75.000 Euro Förderungsmitteln unterstützt der Betreiber des Industrieparks Höchst auch im kommenden Jahr wieder Initiativen und Vereine aus der Nachbarschaft des Industrieparks. In diesem Jahr können sich Initiativen, Kindergärten, Schulen und Vereine aus Nied und Sossenheim in zwei Spendenrunden um eine Förderung bewerben.

Bis einschließlich 17. Februar 2023 können Anträge für die erste Spendenrunde eingereicht werden. Das Spendenkonzept hat Tradition: Infraserv Höchst engagiert sich schon seit vielen Jahren für gemeinnützige Projekte in den Bereichen Kultur, Bildung und soziale Integration. Die Begünstigten wechseln deshalb in einem Vier-Jahres-Turnus. Der Fokus für die Stadtteile Nied und Sossenheim liegt für das kommende Jahr in der Förderung von kulturellen Projekten, der Bildungsförderung in Verbindung mit neuen Technologien im schulischen Bereich und der Förderung sozialer Integration in Verbindung mit Jugend- und Seniorenarbeit.

Ein unabhängiger Spendenbeirat begutachtet die eingereichten Vorschläge und wählt die Empfänger und die Höhe der jeweiligen Spenden aus. 2023 besteht der Spendenbreirat aus Hauke Hummel, dem Vorsitzenden des Vereinsrings Nied, dem Sossenheimer Vereinsrings-Vorsitzenden Franz Kissel sowie Mathias Schlosser, dem Herausgeber des Sossenheimer Wochenblatts. Infraserv Höchst wird durch Personalleiter Holger Kison und Kirsten Mayer aus der Unternehmenskommunikation im Beirat vertreten sein.

Interessierte Vereine, Schulen, Kindergärten und Initiativen aus Nied und Sossenheim können ihre Anträge ab sofort bis Freitag, 17. Februar, für die erste Spendenrunde einreichen – bevorzugt online mit dem Formular für Spendenanträge, das unter industriepark-hoechst.com im Internet zu finden ist. Alternativ ist auch eine schriftliche Bewerbung möglich.

Der Antrag sollte eine Beschreibung des Projekts, eine Kontaktadresse des Antragstellers, die Nennung und Erläuterung der gewünschten Fördersumme und – sofern vorhanden – die Zusicherung der Gemeinnützigkeit. Laufende Kosten wie Mieten oder Personalkosten sind nicht förderungswürdig.

Weitere Informationen sind unter industriepark-hoechst.com im Internet zu finden. Die Kontaktadresse für Anträge und Nachfragen ist: Melanie Reichel, Infraserv Höchst, Human Resources, Industriepark Höchst, Gebäude C 770 / Zi. 310, 65926 Frankfurt/Main. Melanie Reichel ist auch per E-Mail an melanie.reichel@Infraserv.com sowie unter der Telefonnummer 069/305-3519 zu erreichen. **red**

Am Samstag, 17. Dezember, stehen drei Acts aus dem aktuellen Bandpool-Coachingprogramm auf den Music-Sneak-Bühnen im Club der Jahrhunderthalle in Unterliederbach. *Foto: Körner*

„Music Sneak“ trifft Bandpool

Besondere Veranstaltung Samstag im Club der Jahrhunderthalle

Zum Abschluss des fünften Jahres der Music Sneak gibt es eine ganz besondere Ausgabe der Blind-Date-Konzertreihe: Am Samstag, 17. Dezember, heißt es um 20 Uhr: „Music Sneak meets Bandpool“.

Unterstützt von der Süwag Energie AG trifft an diesem Abend das Spitzenförderprogramm der Popakademie Baden-Württemberg auf das beliebte Konzertformat der Jahrhunderthalle im hauseigenen Club.

Im Bandpool-Projekt werden Bands aus dem gesamten Bundesgebiet über 18 Monate im Rahmen von professionellen Workshops gecoacht und auf den Einstieg in das professionelle Musikbusiness vorbereitet. Bekannte Absolventeninnen und Absolventen des Programmes sind unter anderem Max Giesinger, Joris, Revolverheld, Lotte oder „Die Happy“.

Die Kooperation war bereits für Dezember 2020 geplant. Das Konzert musste jedoch Corona-bedingt ausfallen. Am Samstag stehen drei Acts aus dem aktuellen Bandpool-Coachingprogramm auf den Music-Sneak-Bühnen. Wer dies sein wird, wird wie immer vorab nicht verraten. Man kann sich nach Angaben der Veranstalter aber „auf jeden Fall auf musikalischen Nachwuchs mit Starpotenzial“ freuen. Denn in das Bandpool-Programm werden jedes Jahr nur sieben Bands aufgenommen, die sich vorab einer kritischen Jury stellen müssen.

Unter dem Motto „energized by Süwag“ setzt sich der regionale Energieversorger für die musikalische Nachwuchsförderung ein und macht das Live-Konzerterlebnis am Samstag möglich. Alle Informationen gibt es unter musicsneak.com und myticket-jahrhunderthalle.de im Internet. **red**

Gemeinsam gegen den Krebs

Kliniken in Höchst und Hofheim gründen Lungenkrebszentrum

Um Lungenkrebs frühzeitig erkennen und möglichst erfolgreich behandeln zu können, müssen mehrere medizinische Fachdisziplinen besonders eng zusammenarbeiten. Mit dem Lungenkrebszentrum bietet das Höchster Klinikum ab sofort ein Netzwerk für Betroffene an.

Das neue standortübergreifende Zentrum unter gemeinsamer Leitung von Prof. Dr. Matthias Schwarzbach und Dr. Thomas Müller sichert die Versorgung aus einer Hand - vom ersten Verdacht bis zur Therapie. „Im Lungenkrebszentrum profitieren unsere Patientinnen und Patienten von der engen, interdisziplinären Zusammenarbeit“, unterstreichen die Leiter des Lungenkrebszentrums. „Unser gemeinsames Ziel ist es, durch eine ganzheitliche und interdisziplinäre Versorgung die Heilungschancen sowie die Überlebensqualität der Betroffenen langfristig zu verbessern.“

Zentrales Organ des Lungenkrebszentrums ist die Tumorkonferenz, bei der Experten aus allen wichtigen Fachdisziplinen an einem Tisch sitzen. „Hier wird jeder Fall analysiert, um gemeinsam zu der Behandlungsentscheidung zu kommen, die am besten zu dem jeweiligen Patienten passt“, unterstreichen die Zentrumsleiter. So könne es beim interdisziplinären Austausch mitunter zu der Entscheidung kommen, dass anstelle eines chirurgischen Eingriffs gegebenenfalls eine andere Therapie besser zur Tumorbekämpfung geeignet ist. Oder es zeige sich, dass sich wichtige Parameter geändert haben und weitere Untersuchungen nötig sind.

Die Diagnose Lungenkrebs ist für Betroffene ein schwerer Schock, der viele Fragen für das weitere Leben aufwirft. Mit rund 45.000 Neuerkrankungen pro Jahr ist das Lungenkarzinom in Deutschland die dritthäufigste Krebsart. Gerade weil die Möglichkeiten zur Früherkennung nach wie vor begrenzt sind, bleibt die Erkrankung oft lange Zeit unerkannt. Symptome treten meist erst in fortgeschrittenen Stadien auf. „Ideal wäre deshalb eine Vorsorgeuntersuchung bei Lungenkrebs wie beispielsweise die Darmkrebs- oder Brustkrebsvorsorge“, fordern Matthias Schwarzbach und Thomas Müller. **red**

Alle Sirenen funktionierten

Erfolgreicher Probealarm im Industriepark Höchst am Warntag

Die Sirenen rund um den Industriepark Höchst wurden am 8. Dezember zwischen 11 Uhr und 11.45 Uhr getestet. Der Probealarm fand im Rahmen des bundesweiten Warntags statt. Alle Sirenen funktionierten einwandfrei.

Der Ablauf der Alarmierung orientierte sich an der bundesweit einheitlichen Vorgabe. Zunächst ertönte das Signal der Warnung – ein auf- und abschwellender Heulton – und dann das Entwarnungs-Signal – ein einminütiger Dauerton. Über den Nachbarschaftsbereich auf der Webseite des Industrieparks Höchst informierten sich einige Bürgerinnen und Bürger über den Sirenenprobealarm. Etwa 200 Internet-Nutzer haben sich auf den Webseiten über die Bedeutung der Sirenen und das richtige Verhalten bei einem Sirenenalarm des Industrieparks Höchst informiert. Auch am Bürgertelefon fragten einige Anwohnerinnen und Anwohner unter der Rufnummer 069/305-4000 nach. **red**

Impressum

Das **Sossenheimer Wochenblatt** und der **Stadtanzeiger für den Frankfurter Westen** erscheinen im:

Schwalbacher Zeitung
Verlag Mathias Schlosser
Niederräder Straße 5
65824 Schwalbach

Herausgeber und verantwortlich für den Inhalt: Mathias Schlosser

Telefon: 06196 / 848080
Fax: 06196 / 848082
info@stadtanzeiger-west.de
info@sossenheimer-wochenblatt.de

Anzeigenannahme:
Telefon: 06196 / 848080
Dagmar Weyerhäuser
anzeigen@sossenheimer-wochenblatt.de
Hans Cavalier
anzeigen@stadtanzeiger-west.de

Druck:
Coldsetinnovation Fulda
Am Eichenzeller Weg 8
36124 Eichenzell

Verteilung:
Haushaltswerbung T. Malik,
Hauptstraße 27,
63517 Rodenbach,
Tel. 0163 / 79 56 113

Redaktionschluss:
Montag, 18 Uhr

Anzeigenschluss:
Montag, 18 Uhr

Schwalbacher Zeitung · Sulzbacher Anzeiger · Sossenheimer Wochenblatt · Stadtanzeiger für den Frankfurter Westen

Anzeigenannahme: **Fax 84 80 82** *oder* **anzeigen@stadtanzeiger-west.de** *oder* **Geschäftsstelle Höchst, Alt-Höchst 8**

Mein Auftrag für eine Privatanzeige:

Mein Text: Bis 4 Druckzeilen = € 9,– inkl. MwSt. je Zeitung und Ausgabe

☐ In der Schwalbacher Zeitung (€ 9,–) ☐ Im Sulzbacher Anzeiger (€ 9,–)
☐ Im Sossenheimer Wochenblatt (€ 9,–) ☐ Im Stadtanzeiger für den Frankfurter Westen (€ 9,–)

^ Name

Sepa-Lastschriftmandat: Ich ermächtige den Verlag Schwalbacher Zeitung Mathias Schlosser einmalig, die Gebühren für diesen Anzeigenauftrag von meinem unten genannten Konto mittels Lastschrift einzuziehen. Zugleich weise ich mein Kreditinstitut an, diese auf mein Konto gezogene Lastschrift einzulösen.

^ Anschrift

^ Datum und Unterschrift

^ Bank

^ IBAN (bzw. Bankleitzahl und Kontonummer)

Wir ziehen den Betrag mit der Mandatsreferenz 2022SZPRIVKLEINANZ..., ein. Unsere Gläubiger-ID lautet DE 37ZZZ00000947575

Der Industriepark zählt zu den größten Chemie- und Pharmastandorten in Europa. Foto: Infraserv Höchst

25 Jahre Infraserv Höchst

Betreibergesellschaft blickt auf ein Vierteljahrhundert zurück

Infraserv Höchst feiert Jubiläum: 1997 ist das Unternehmen an den Start gegangen, als Standortbetreibergesellschaft des Industrieparks Höchst. Vor einem Vierteljahrhundert war das noch ein völlig neues Geschäftsmodell, das sich heute längst in der Branche etabliert hat.

Zu der erfolgreichen Entwicklung des Industrieparks Höchst mit seinen 90 Unternehmen und 22.000 Mitarbeitenden hat auch Infraserv ganz wesentlich beigetragen. So ist der traditionsreiche Chemie- und Pharmastandort nach wie vor ein wichtiger Motor für die Wirtschaftsregion. Und Infraserv Höchst kann für sich in Anspruch nehmen, in Sachen Standortbetrieb deutschlandweit die Nummer eins zu sein.

Zum Portfolio des Standortbetreibers gehören sämtliche Services entlang der Wertschöpfungskette von Industrie- und Pharmaunternehmen. Infraserv Höchst hat die Infrastruktur des Industrieparks kontinuierlich weiterentwickelt, sodass die speziellen Anforderungen der produzierenden Unternehmen optimal berücksichtigt werden und sich die Standortgesellschaften ganz auf ihr Kerngeschäft, ihre Produktion, Forschung und Entwicklung konzentrieren können.

Die Wettbewerbsfähigkeit der international agierenden Industriepark-Firmen konnte dank der effizienten Strukturen gesteigert werden. Das Experten-Know-how des Standortbetreibers, das von der Energieversorgung und Facilities Services über Logistikleistungen sowie Aus- und Weiterbildung bis hin zu den Arbeitsgebieten Umweltschutz, Arbeitssicherheit und Gesundheitsmanagement reicht, schafft selbst für komplexe Prozesse einen sicheren und verlässlichen Rahmen.

In den vergangenen 20 Jahren haben die Standortgesellschaften acht Milliarden Euro in den Industriepark investiert. Kein anderer Chemiestandort in Deutschland hat sich in diesem Zeitraum so dynamisch entwickelt. Die Prozesse am Standort wurden stetig nachhaltiger und effizienter gestaltet. Dazu gehören etwa der Einsatz einer der größten Ersatzbrennstoffanlagen Deutschlands sowie der größten Biogasanlage Deutschlands.

Aktuell investiert Infraserv Höchst rund 300 Millionen Euro in die Modernisierung einer bestehenden und den Bau zweier neuer Gasturbinen. Auch in diesen energiewirtschaftlich angespannten Zeiten ist der Betrieb hocheffizienter Gasturbinen unter ökologischen und ökonomischen Gesichtspunkten nach Angaben von Infraserv Höchst weiterhin zukunftsweisend für die Versorgungsentwicklung am Standort. Noch in diesem Jahr soll zudem das neue vollautomatisierte Flusswasserwerk fertiggestellt werden.

Ein weiteres spannendes Zukunftsprojekt ist der Bau der ersten Wasserstofftankstelle für Passagierzüge in Hessen. Ab dem Jahresende werden dort die wasserstoffbetriebenen Regionalzüge des Rhein-Main-Verkehrsverbundes betankt. „Diese und viele weitere innovative Projekte zeugen von der Zukunftsfähigkeit des Industrieparks Höchst“, heißt es in einer Mitteilung zum Jubiläum. **red**

181 Studierende starten durch

Provadis Hochschule feierte ihre Absolventen in der Ballsporthalle

Ein Lebensabschnitt geht zu Ende, ein neues Kapitel beginnt – 181 junge Erwachsene haben ihr duales Bachelor- oder Master-Studium an der Provadis Hochschule gemeistert und steigen nun ins Berufsleben ein. Zum Studienabschluss fand für die Studierenden eine Absolventenfeier in der Ballsporthalle in Unterliederbach statt.

„Als qualifizierte Nachwuchskräfte sind Sie die Zukunft. Nur mit Ihrer Hilfe gelingt es uns, dem Fachkräftemangel in der Wirtschaft entgegenzuwirken“, betonte Prof. Dr. Peter Holm, Vizepräsident „Lehre & Digitalisierung“, in seiner Rede. „Mit Ihrem Studium an der Provadis Hochschule haben Sie wichtige Kompetenzen und Fähigkeiten erworben, um die Transformation der Industrie in Richtung Digitalisierung und Nachhaltigkeit mitzugestalten.“

Gemeinsam blickte der Abschlussjahrgang 2022 auf besondere Erlebnisse und Herausforderungen im Studienalltag zurück. Mit eigenen Beiträgen, wie einer Quizshow und Festreden, brachten sich die Studierenden in das Abendprogramm ein. Abgerundet wurde das Event durch musikalische Live-Acts und die feierliche Übergabe der Studien-Urkunden.

Über einen dualen Bachelor-Abschluss in Betriebswirtschaftslehre, Business Administration, Informatik oder Business Information Management dürfen sich 155 Absolventen freuen. 26 Studierende haben einen der dualen Masterstudiengänge „Technologie & Management“ und Chemical Engineering erfolgreich abgeschlossen.

An der Provadis Hochschule können Studieninteressierte aus einem breiten Portfolio an dualen und berufsbegleitenden Studiengängen wählen. Zum Wintersemester 2022/23 haben 207 Studierende ein Bachelor- sowie 59 Studierende ein Masterstudium an der privaten Hochschule aufgenommen. Erweitert wurde das Studienangebot um den dualen Bachelorstudiengang Transport- und Logistikmanagement, der nun mit dem ersten Studienjahrgang an den Start gegangen ist. Auch der verkürzte Bachelorstudiengang Business Administration erfreut sich wachsender Beliebtheit. Das Studienangebot richtet sich an Absolventen einer kaufmännischen Ausbildung, die ihr Bachelorstudium durch die Anerkennung der Ausbildungsinhalte in nur vier Semestern durchführen können.

Die Verbindung von Theorie und Praxis steht bei allen Studiengängen im Vordergrund: Während ihrer Tätigkeit in den Partnerunternehmen von Provadis sammeln die Studierenden wichtige Praxiserfahrungen und werden so zielführend für ihre Berufslaufbahn qualifiziert. Parallel dazu finden an einem Nachmittag sowie samstags Vorlesungen und Seminare statt. Durch die Teilnahme an einem Businessplan-Wettbewerb und die Bearbeitung von Fallstudien bringen sich die Studierenden außerdem aktiv ins Campusleben ein. **red**

Jubel bei der Absolventenfeier der Provadis Hochschule: 181 Studierende freuten sich in der Ballsporthalle über ihre erfolgreichen Bachelor- oder Master-Abschlüsse. Foto: Provadis

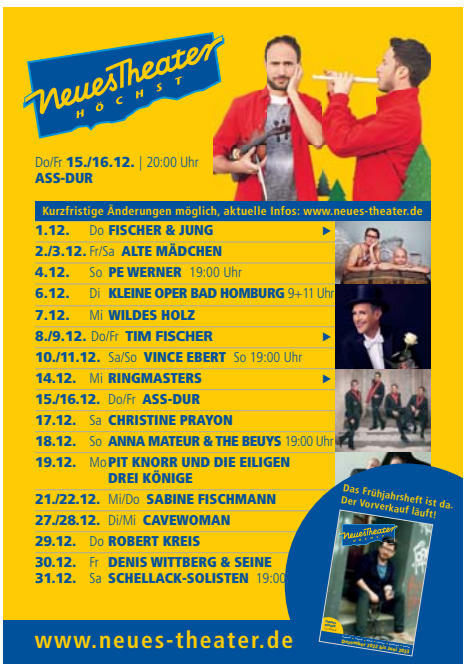

Nottelefon Sucht
0180 / 365 24 07*
*Festnetzpreis 9 ct / min. Mobilfunkpreise maximal 42 ct / min.

Selbsthilfegruppen der Guttempler:

- **Gemeinschaft „Bolongaro“**
  donnerstags, 19.30 Uhr
  Ev. Regenbogen gemeinde, Westerwaldstr. 20, 65936 Frankfurt-Sossenheim
- **Gemeinschaft „Tradition“**
  mittwochs, 18.30 Uhr
  August-Oberwinter-Haus, Burgfriedenstr. 7, 60489 Frankfurt-Rödelheim

GUTTEMPLER ... SELBSTHILFE UND MEHR

– *- Anzeige -*

Schmerzen dauerhaft lindern

Michael Bühler feierte in diesem Jahr ein doppeltes Jubiläum

Seit genau zehn Jahren betreibt der Sulzbacher Michael Bühler seine Yoga-Schule in der Neugartenstraße. Seit fünf Jahren ist er auch zugelassener Heilpraktiker und hilft seinen Patienten vor allem mit Schmerz- und Bewegungstherapien.

„Am Anfang war ich eher sportlich orientiert, doch dann habe ich gemerkt, dass Schmerzen bei ganz vielen Menschen ein großes Thema sind“, berichtet Michael Bühler. Als ausgebildeter und zugelassener Heilpraktiker hat er daher einen Fokus seiner Tätigkeit auf die Behandlung von Schmerzen nach Liebscher & Bracht gelegt. Michael Bühler: „Statt Schmerzen mit Medikamenten zu bekämpfen, versuchen wir sie dauerhaft zu therapieren.“ Vielfach ließen sich Erfolge erzielen, wenn die allgemeine Beweglichkeit verbessert wird und die Gelenke durch Muskeldehnung entlastet werden. Dass viele Menschen Schmerzen zum Beispiel am Rücken haben, hängt seiner Meinung nach mit einseitigen Belastungen im Alltag zusammen. „Jeder Beruf hat seine eigenen speziellen Probleme“, sagt Michael Bühler.

Neben der Schmerztherapie sind aber auch Yoga-Kurse weiter ein wichtiges Standbein. Denn Yoga hilft in vielen Fällen gegen Schmerzen und kann diesen vor allem wirksam vorbeugen. „Die Bewegungsabläufe führen zu mehr Kraft, Ausdauer, Beweglichkeit oder Entspannung – je nach gewähltem Kurs“, erläutert Michael Bühler.

Heilpraktiker und Yoga-Lehrer Michael Bühler. Foto: privat

Welcher Kurs und welche Art von Yoga richtig sind, findet er dabei im persönlichen Kontakt heraus. Denn es gibt nicht das eine Yoga. Es gibt Übungen und Praktiken für ältere und jüngere, für sportliche und eher unsportliche Menschen. „In unseren Kursen kann jeder erlernen angemessene Bewegungen und Praktiken für sich zu finden.“

Zum Jubiläum hat sich Michael Bühler eine besondere Aktion ausgedacht. Für jeden Leser und jede Leserin des Sulzbacher Anzeigers gibt es einen Gutschein über eine Beratung, eine Trainings- oder Yogastunde. Wer das Angebot annehmen möchte, kann den Coupon unten ausschneiden und sich bei Michael Bühler melden. Alle Gutscheine müssen bis zum 31. Januar 2023 eingelöst werden. **pr**

Michael Bühler
Neugartenstraße 36e
65843 Sulzbach
Telefon 0173 / 3153062
hatha_yoga@me.com
www.hatha-yoga-at-its-finest.eu
www.wellness-oase-sulzbach.de