Sossenheimer Wochenblatt

Nr. 51+52 · 19. 12. 2019
57. Jahrgang

Herausgeber: Verlag Schwalbacher Zeitung Mathias Schlosser
Niederräder Straße 5 · 65824 Schwalbach · Tel. 06196 / 84 80 80
info@sossenheimer-wochenblatt.de

Die nächste Ausgabe erscheint am 9. Januar

Sossenheimer Spitzen

Genug geredet

von Mathias Schlosser

Kaum ein Thema bewegte die Menschen in diesem Jahr so sehr wie das Klima und dessen Wandel. Das war auch in der vergangenen Woche nicht anders: In Madrid diskutierten Politiker aus aller Welt bei der großen Klimakonferenz und auch im Frankfurter Westen beteiligte sich der eine oder andere am sogenannten Klimastreik.

Sowohl auf der internationalen als auch auf der lokalen Ebene ist dabei aber das gleiche Phänomen zu beobachten: Es wird viel geredet, aber nur wenig gehandelt. Die Politiker belassen es auf internationalem Parkett gerne bei Absichtserklärungen und die Menschen an der Basis bei einem „Man müsste mal...“. Tatsächlich verzichtet aber kaum jemand auf eine Flugreise, auf üppige Fleischportionen oder auf Plastikbecher am Weihnachtsmarkt.

Völlig unnötig sind die Diskussionen, die vor allem im Internet und an Stammtischen mit großer Inbrunst geführt werden, ob der Klimawandel nun vom Menschen gemacht ist oder ob andere Dinge schuld daran sind. Eigentlich spielt das überhaupt keine Rolle, denn niemand wird doch ernsthaft in Zweifel ziehen, dass ein etwas schonenderer Umgang mit den Ressourcen, mit dem Klima und mit der Natur auf keinen Fall schaden kann. Also fangen wir doch einfach damit an – nicht übermorgen, nicht morgen, sondern heute.

„The Original USA Gospel Singers“ brachten eine tolle Musik-Show mit viel Blues und Soul auf die Bühne des Volkshauses und regten zum Mitmachen an. Immer wieder stand der gesamte Saal und klatschte und tanzte zur mitreißenden Musik. Foto: Krüger

Eine mitreißende Show

„The Original USA Gospel Singers“ begeisterten das Publikum im Sossenheimer Volkshaus

Der Kultur- und Förderkreis (Kufö) hat das Veranstaltungsjahr 2019 mit einem echten Knaller beendet. Im großen Saal des Volkshauses Sossenheim gastierten am vergangenen Sonntag „The Original USA Gospel Singers & Band“.

Der Vorsitzende des Kufö, Franz Kissel, begrüßte die knapp 400 Konzertbesucher und stimmte sie kurz auf den letzten Höhepunkt des Jahres ein. Sänger und Band forderten die Besucher zum Mitmachen und Mitklatschen auf. Der Funke sprang sofort über, denn die Angesprochenen klatschen und wippten rhythmisch mit.

Ein erster Höhepunkt war das Lied „Amazing Grace“ und mit „Rock my Soul“ wurde es auch gleich wieder lebhafter. Noch vor der Pause standen bei einigen Lieder alle im Saal auf und bewegten Hände und Hüfte im Takt. Jeder Sänger hatte ein und auch mehrere spezielle Lieder im Repertoire, stets begleitet vom gesamten Chor und der Band.

In der Pause freuten sich auch Christine und Jürgen Strauß aus Nied: „Es ist begeisternd, was der Kufö hier seinem Publikum wieder bietet. Wir mögen auch diese Gospel-Musik und wir freuen uns schon auf das nächste Event des Kufö.“

Die Show sorgte auch nach der Pause für Stimmung im Saal. Immer wieder forderten die Gospel-Singers zum Aufstehen auf und sangen zum Mitmachen „Hey Man“ und weitere Songs. Bei einem Lied wurden die Fans im Saal in rechts und links geteilt und sangen den wechselnden Refrain mit.

Das gut zweistündige Programm hielt niemanden im Saal auf seinem Stuhl und zum Ende spielte und sang die Band „Down By the Riverside“. Das wurde natürlich mitgesungen. Die Gospel-Singers erhielten stehende Ovationen. Mit „Stille Nacht, heilige Nacht“ und dem Wunsch „Merry Christmas“ sowie weiteren Zugaben endete ein tolles „Gospel-Konzert“. **mk**

Mit Musik ins neue Jahr

Der Kultur- und Förderkreis lädt am Sonntag, 12. Januar, um 17 Uhr zu seinem Neujahrskonzert in den großen Saal des Volkshauses ein.

Dieses Mal ist das 43-köpfige Orchester „Polish Art Philharmonic“ unter der Leitung von Michael Maciaszczyk aus Wien zusammen mit der Sopranistin Nathalie de Montmollin zu Gast. Karten gibt es für 22 Euro und 24 Euro unter der Telefonnummer 069/342201 oder unter www.kufö.de im Internet. **red**

Pause über die Feiertage

Die Stadtteilbibliothek Sossenheim ist von Montag, 23. Dezember, bis einschließlich Montag, 13. Januar, geschlossen.

Die Zentralbibliothek mit Musikbibliothek ist vom 24. bis 26. Dezember sowie vom 29. Dezember bis einschließlich 1. Januar geschlossen. Die Zentrale Kinder- und Jugendbibliothek ist vom 23. Dezember bis einschließlich 1. Januar geschlossen. Das Bibliothekszentrum Höchst ist vom 24. Dezember bis einschließlich 1. Januar, geschlossen. Die Fahrbibliothek fährt zweischen dem 24. Dezember und dem 5. Januar die Haltestellen nicht an. Ansonsten sind die Bibliotheken zu den regulären Zeiten geöffnet. **red**

Büro bleibt geschlossen

Die Geschäftsstelle der SG Sossenheim macht in den Weihnachtsferien auch Urlaub.

Die Geschäftsstelle bleibt von Montag, 23. Dezember, bis einschließlich 10. Januar 2020 geschlossen. Danach sind die Mitarbeiter der SG Sossenheim wieder zu den üblichen Öffnungszeiten erreichbar. **red**

Das kostenlose „Blättchen“ für jeden Tag

Sehen Sie sich
SWplus
die tägliche Ausgabe des
Sossenheimer Wochenblatts
im Internet an!

Holen Sie sich Ihre lokale Berichterstattung über Sossenheim auf Ihr Smartphone, Ihr Tablet oder Ihren PC! Einfach unter
www.sossenheimer-wochenblatt.de
registrieren.
Bis auf weiteres ist unser Angebot kostenlos.

Ich suche für meine Kunden Häuser und Wohnungen
Postbank Immobilien GmbH
Björn Bartels, Tel.: 069 663 789 704
bjoern.bartels@postbank.de
https://immobilien.postbank.de/oberursel
Postbank IMMOBILIEN

Pelzankauf Winteraktion!
Vertrauen Sie den Experten!
Seriöser Ankauf von Pelzbekleidung, Abendgarderobe, Orientteppichen, Münzsammlungen, Markenuhren, Schmuck, Nachlässen u.v.m.
Kostenloses und unverbindliches Wertgutachten.
Tel. 0157/58 55 15 79
Hr. Schmitt
www.schmitt-gold-luxus.de

Elektro Erwin Gratzki
Hausgeräte-Kundendienst sowie Verkauf u. Montage
(alle Marken)
In den westlichen Stadtteilen ohne Anfahrtskosten!
Eltviller Straße 3
Telefon 069 / 31 74 52
Mobiltelefon 01 72 / 6 70 49 43

FLOH- & TRÖDELMÄRKTE
Sa., 21.12.19, Sa., 28.12.19, Do., 02.01.20 Ffm.-Höchst, 08 – 14 Uhr Jahrhunderthalle, Parkplatz B, Pfaffenwiese
Sa., 21.12.19 Kelkheim, 15 – 17 Uhr Stadthalle, Gagernring 1
Do., 26.12.19 Ffm.-Rödelheim, 10 – 16 Uhr Metro, Guerickestraße 10
So., 29.12.19 Kelkheim, 10 – 16 Uhr toom-Baumarkt, Lise-Meitner-Straße 2
Weiss: 06195 / 919940 I www.weiss-maerkte.de

Herr Daniel kauft Pelze aller Art, Orden, Zinn, Puppen, Krüge, Alt- und Bruchgold, Zahngold, Perücken, Ferngläser, Bleikristall, Bilder, Gold-, Mode- und Bernsteinschmuck, Silberbestecke, Münzen, Teppiche, Porzellan, Silber, Nähmaschinen, Uhren, Gobelins, Möbel, Gardinen, komplette Nachlässe.
Kostenlose Beratung und Anfahrt sowie Werteinschätzung. Zahle Höchstpreise! Barabwicklung.
Täglich 7.30 Uhr - 20.30 Uhr erreichbar.
Tel. 069/46095562
oder 0163/4762099

Wieder Überfall auf die Tankstelle

Täter erbeuteten die Tageseinnahmen

Am späten Montagabend kurz vor Schließung wurde die Tankstelle in der Kurmainzer Straße erneut von unbekannten Tätern überfallen.

Dieser erbeutete dabei Bargeld. Wie viel hat die Polizei nicht bekannt gegeben. Der 29-jährige Angestellte befand sich alleine in der Tankstelle, als gegen 23.40 Uhr zwei männliche Personen den Verkaufsraum betraten. Die beiden Täter hatten jeweils ihre Schals vor das Gesicht gezogen und forderten unter Vorhalt einer Pistole die Herausgabe der Tageseinnahmen. Dieser Aufforderung kam der 29-Jährige nach und händigte das Bargeld aus. Anschließend flohen die beiden Täter in Richtung Höchster Stadtpark. Aufgrund der Angaben des Verkäufers ist davon auszugehen, dass die Täter etwa 20 Jahre alt sind. Einer der beiden trug während der Tat einen dunklen Rucksack.

Die Frankfurter Kriminalpolizei hat die Ermittlungen aufgenommen. Zeugen, welche Angaben zur Tat machen können oder möglicherweise die flüchtenden Täter gesehen haben, werden gebeten, sich unter der Rufnummer 069/755-51208 zu melden.

Der Überfall war nicht der erste auf die Tankstelle. Schon Mitte des vergangenen Jahres war sie Ziel eines Räubers. **pol**

Bei Adventskranz und Adventsschmuck kamen die Pflegebegleiter zur Weihnachtsfeier zusammen. *Foto: Krüger*

Gemütliches vorweihnachtliches Treffen

Pflegebegleiter und Freunde trafen sich zu einer besinnlichen Weihnachtsfeier

Am Mittwoch vergangener Woche hatte die Pflegebegleiter-Initiative Frankfurt zu einer Weihnachtsfeier ins Begegnungszentrum des Frankfurter Verbands eingeladen.

Für die gute Organisation mit Tischschmuck und Weihnachtsbaum und den Service waren Anita Wähler und Joachim Fricke verantwortlich. Auf Kaffee und Kuchen folgte nach einer kurzen Wartezeit ein kalt-warmes Buffet. In entspannter Atmosphäre fand ein reger Gedankenaustausch statt.

Jeweils am zweiten Mittwoch im Monat treffen sich die ehrenamtlichen Pflegebegleiter des Stadtteils von 16.30 Uhr bis 18 Uhr im Begegnungszentrum des Frankfurter Verbands in der Toni-Sender-Straße 29. Verantwortliche Organisatoren dieser „Cafégespräche“ sind Inez Hützler und Lucyna Gryschka.

Die Pflegebegleiter-Initiative Frankfurt ist eine Einrichtung des „Frankfurter Verbands“. Die regelmäßigen Treffen dienen dazu, Erfahrungen auszutauschen, Probleme zu erörtern und Neuigkeiten zu erfahren. Pflegebegleiter pflegen nicht selbst, sondern begleiten die Angehörigen und Freunde bei deren Aufgabe.

Weitere Informationen gibt es per E-Mail an pflegebegleitung-ffm-huetzler@gmx.de. **mk**

Segen für die Häuser

Sternsinger sind Anfang Januar unterwegs

Die Sternsinger der katholischen Kirchengemeinde St. Michael bringen von Freitag, 3. Januar, bis Sonntag, 5. Januar, den Segen in die Häuser von Sossenheim.

An folgenden Tagen sind die Sternsinger in den nachgenannten Straßen unterwegs: Am Freitag, 3. Januar, laufen sie von 10 bis 13 Uhr durch die Thomestraße, Lindenscheidstraße, Schwesternstraße, Zinzendorfweg, Schaumburger Straße 55 – 1, Auf der Schanz, Westerwaldstraße 60 – 20, Nikolausstraße, Dottenfeldstraße, Kappusstraße, Am Kunzengarten 30 – 5, Sossenheimer Riedstraße, Overbergstraße, Riedrain, Konrad-Meyer-Weg, Schellenbergstraße und die Sossenheimer Mühlgasse.

Von 14 bis 18 Uhr sind sie am selben Tag unterwegs in der Westerbachstraße, Betzdorfer Straße, Eiserfelder Straße, Weidenauer Straße, Haigerer Straße, Otto-Brenner-Straße, Flurscheideweg, Carl-Sonnenschein-Straße, Julius-Leber-Weg, Siegener Straße, Westerwaldstraße 1 – 16, Toni-Sender-Straße, Robert-Dißmann-Straße und Am Kreuz.

Am Samstag, 4. Januar, bringen die Sternsinger von 9 Uhr bis 13.30 Uhr den Segen in die Häuser in der Michaelstraße, Marienberger Straße, Hachenburger Straße, Hadamarer Straße, Alpenroder Straße, Montabaurer Straße, Renneroder Straße, Alt-Sossenheim 47 – 3, Am Salusbach, Am Kunzengarten 37 – 51, Wiesenfeldstraße 1 – 16 und am Sossenheimer Kirchberg.

Von 14 bis 18 Uhr laufen sie am selben Tag durch die Kurmainzer Straße 207 – 69, Am Kapellenberg, Am Leisrain, Eltviller Straße, Däumling, Westpark, Sossenheimer Weg, Mombacher Weg, Finthener Weg, Kurmainzer Straße 161, Dunantring, Dufourstraße und die Schaumburger Straße 71 – 97.

Am Mittwoch, 8. Januar, kommen die Sternsinger von 14 bis 18 Uhr in die Wiesenfeldstraße 20, Im Mittleren Sand, Am Faulbrunnen, Alt-Sossenheim 57 – 85, zur Spätlese ’74 ins Gemeindehaus, zum Schwestern-Konvent, ins Victor-Gollancz-Haus und ins Katharinen-Weißfrauenstift.

Am Sonntag, 5. Januar, findet um 9.15 Uhr der Gottesdienst mit den Sternsingern statt. **red**

Im stillen Gedenken

Am 28. November 2019 verstarb nach kurzer schwerer Krankheit

Günter Jagla

im Alter von 75 Jahren.

Die Beisetzung fand gemäß seines Wunsches in aller Stille statt.

Herzlichen Dank sagen wir allen, die mit uns Abschied nahmen und ihre Anteilnahme auf vielfältige Weise zum Ausdruck brachten.

Edith Jagla
Thorsten, Bärbel und Louise Jagla
sowie alle Angehörigen

SGS

Nichts ist gewisser als der Tod,
nichts ist ungewisser als seine Stunde.
(Anselm v. Canterbury)

Schweren Herzens, aber dankbar für die intensive, gemeinsame Zeit, müssen wir Abschied nehmen von unserem Sportkollegen und Freund

Klaus Haase

Wir werden dich vermissen.

Deine Sportfreunde (die Volleyballer)
der Turnabteilung

PIETÄT BOLLIN

Erd- und Feuerbestattung, Überführung und Erledigung der Formalitäten

Frankfurt-Sossenheim Tel. 34 19 25 Schaumburger Straße 16

GRABMALE
Steinmetz- und Bildhauerarbeiten
Dirk Pyka
Bad Soden-
NEUENHAIN
Hauptstr. 21 · Tel. 06196/2 15 49
www.steinmetz-pyka.de

Telefonische Anzeigenannahme: 06196/84 80 80

Geburtstag, Jubiläum, Hochzeit, Todesfall

… mit einer Familienanzeige informieren Sie alle Sulzbacher schnell und preiswert und vergessen mit Sicherheit niemanden.

Sossenheimer Wochenblatt

Aus den Kirchengemeinden

Kirchennachrichten für die Zeit vom 20. Dezember 2019 bis 09. Januar 2020

Evangelische Regenbogengemeinde

Sonntag, 22.12.2019
(4. Advent)
10.00 Uhr Gottesdienst
(Kirche Siegener Straße)

Dienstag, 24.12.2019
(Heiligabend)
15.00 Uhr Krippenspiel
mit Kindern
der Regenbogengemeinde
(Kirche Siegener Straße)
18.00 Uhr Christvesper
(Kirche Siegener Straße)
22.00 Uhr Christmette
(Kirche Siegener Straße)

Mittwoch, 25.12.2019
(1. Weihnachtsfeiertag)
Kein Gottesdienst
am 1. Weihnachtsfeiertag in unserer Kirche, aber herzliche Einladung zum Gottesdienst um 10.00 Uhr in der Ev. Cyriakusgemeinde Rödelheim

Donnerstag, 26.12.2019
(2. Weihnachtsfeiertag)
10.00 Uhr Abendmahlsgottesdienst
(Kirche Siegener Straße)

Sonntag, 29.12.2019
10.00 Uhr Gottesdienst
(Kirche Siegener Straße)

Dienstag, 31.12.2019
(Silvester)
18.00 Uhr Altjahresabend
(Kirche Siegener Straße)

Sonntag, 05.01.2020
10.00 Uhr Gottesdienst
(Kirche Siegener Straße)

Evang. Gemeindehaus Westerwaldstraße 20

Freitag, 20.12.2019
15.30 Uhr Regenbogenfische, 3 bis 6 Jahre
15.30 Uhr Regenbogenkids, 7 bis 11 Jahre
17.30 Uhr Teentreff, ab 11 Jahre
19.30 Uhr Meditation und spirituelle Körperarbeit; Magdalene Lucas (zweimal im Monat)

In den Weihnachtsferien vom 23. Dezember 2019 bis 11. Januar 2020 finden keine Gruppen und Kreise statt!

Katholische Gemeinde St. Michael-Sossenheim

der Pfarrei St. Margareta

Freitag, 20.12.2019
11.30 Uhr Vorweihnachtlicher Gottesdienst der KiTa Schwesternstraße (Kirche)
17.00 Uhr Krippenspiel-Generalprobe (Kirche)

Samstag, 21.12.2019
18.00 Uhr Roratégottesdienst (Kirche)

Sonntag, 22.12.2019
11.00 Uhr Eucharistiefeier (Kirche) mit Kinderwortgottesdienst (Krypta)

Dienstag, 24.12.2019
(Heiliger Abend)
16.00 Uhr Familiengottesdienst mit Krippenspiel und Friedenslichtaktion (Kirche)
22.00 Uhr Christmette, mitgestaltet vom Liturgischen Singkreis (Kirche)

Mittwoch, 25.12.2019
(1. Weihnachtstag)
09.15 Uhr Feierlicher Gottesdienst, mitgestaltet von Michail Klimaschewskij, Trompete und Birgitta Seufert-Diener, Orgel
15.00 Uhr – 16.00 Uhr
Die Kirche ist geöffnet
Weihnachtliche Orgelmeditation zur Betrachtung der Krippe – Texte und meditative Orgelmusik, Gestaltung: Manfred Bauer / Pfarrer Wolfgang Steinmetz

Donnerstag, 26.12.2019
(2. Weihnachtstag)
11.00 Uhr Eucharistiefeier (Kirche), mitgestaltet vom Streichquartett „Die vier Saiten“
15.00 Uhr – 16.00 Uhr
Die Kirche ist zur Krippenbesichtigung geöffnet
16.00 Uhr Eucharistiefeier (Victor-Gollancz-Haus)

Freitag, 27.12.2019
Keine Sprechstunde „Allgemeine Lebensberatung“

Samstag, 28.12.2019
18.00 Uhr Abendlob (Krypta)

Sonntag, 29.12.2019
09.15 Uhr Eucharistiefeier (Kirche)
15.00 Uhr – 16.00 Uhr
Die Kirche ist zur Krippenbesichtigung geöffnet

Dienstag, 31.12.2019
(Silvester)
18.00 Uhr Wortgottesdienst mit Kommunionfeier zum Jahresschluss (Kirche)

Mittwoch, 01.01.2020
(Neujahr)
15.00 Uhr – 16.00 Uhr
Die Kirche ist zur Krippenbesichtigung geöffnet
18.00 Uhr Eucharistiefeier zum Jahresanfang (Kirche)

Freitag, 03.01.2020
09.00 Uhr Aussendung der Sternsinger (Kirche)
Sternsingeraktion
vom 03. bis 05. Januar 2020 – Sternsinger bringen den Segen 20*C+M+B+20
zu den Häusern

Samstag, 04.01.2020
18.00 Uhr Abendlob (Kirche)

Sonntag, 05.01.2020
09.15 Uhr Eucharistiefeier mit den Sternsinger*innen (Kirche), Kindersegnung für Kinder jeden Alters

Montag, 06.01.2020
(Erscheinung des Herrn – Hl. Drei Könige)
19.00 Uhr Wortgottesdienst mit Kommunionfeier (Kirche)

Dienstag, 07.01.2020
Kein Hilfenetz
(Andrea Seichter)

Mittwoch, 08.01.2020
09.00 Uhr Eucharistiefeier (Krypta)
16.00 Uhr Gottesdienst (Victor-Gollancz-Haus)

Termine in Sossenheim

Wann	Was	Wo
20. Dezember 18 Uhr	Adventsfenster an der „Kirche im Grünen“	im Höchster Stadtpark
24. Dezember 19.30 Uhr	Höchster Turmblasen	auf dem Höchster Schlossplatz
11. Januar 18 Uhr	Eröffnung der Ausstellung Sossenheimer Künstler	im Volkshaus in der Siegener Straße
12. Januar 17 Uhr	Neujahrskonzert des Kultur- und Förderkreises	im großen Saal des Volkshauses

Müll macht Ärger

Immer wieder Abfallberge am Straßenrand

Müllberge sorgen immer wieder für Probleme in Sossenheim. Zuletzt stand einer an der Ecke Overberg-/Schellenbergstraße.

Dieser Müllhaufen stand zuletzt an der Ecke Overberg-/ Schellenbergstraße. *Foto: privat*

Dabei gibt es eigentlich keinen Grund, Sperrmüll länger als nötig an den Straßenrand zu stellen. Für zu entsorgende Haushaltsgegenstände kann bei der Stadt Frankfurt angerufen werden. Sie gibt einmal wöchentlich einen Termin zur Entsorgung an und holt die Haushaltsgegenstände dann kostenlos ab. Die FES leert allerdings keine übervollen Tonnen und nimmt auch keine Kartons mit, die auf oder neben den Tonnen liegen. Müll, der nicht mehr in die Tonnen passt kann am Höchster Wertstoffhof in der Breuerwiesenstraße 2 kostenlos zur Entsorgung abgeben werden. **red**

Apotheken Notdienst

19. 12. **Linden-Apotheke** Königsteiner Str. 37 F-Höchst · Tel. 31 67 54	**23. 12.** **Luthmer-Apotheke** Luthmerstr. 12, F-Nied · Tel. 39 62 57
20. 12. **Bahnhof-Apotheke** Dalberg-/Ecke Antoniterstr. F-Höchst · Tel. 30 10 54	**24 12.** **Main Apotheke** Martinskirchstr. 64, F-Schwanheim · Tel. 35 54 19
21. 12. **Albanaus-Apotheke** Albanusstr. 22, F-Höchst · Tel. 31 33 80	**25.12.** **Kosmos-Apotheke** Königsteiner Str. 54, F-Höchst · Tel. 30 40 88
22. 12. **Bären-Apotheke** Königsteiner Str. 12, F-Höchst · Tel. 31 34 19	**26.12.** **Hellerhof-Apotheke** Mainzer Landstr. 372, Frankfurt · Tel. 73 59 17

Die **Evangelische Regenbogengemeinde Frankfurt-Sossenheim** sucht zum nächstmöglichen Zeitpunkt eine Person für

Reinigungs-, Hausmeister- und Küsterarbeiten.

Die Stelle hat einen Umfang von **12,5 Wochenstunden**, ist unbefristet und wird nach Kirchlicher Dienstvertragsordnung bezahlt.

Bei Interesse finden Sie weitere Informationen unter www.regenbogengemeinde.de.

WIR STELLEN EIN:
Pflegefachkräfte / Pflegehilfskräfte
(m/w/d) in Vollzeit oder Teilzeit

WIR BIETEN:
- unbefristeten Arbeitsvertrag
- familienfreundliche Arbeitszeiten
- attraktive Vergütung mit steuerfreien Zuschlägen
- ggfl. KITA-Zuschuss, Altersversorgung/VWL u.s.w.

WIR BIETEN AUCH PERSPEKTIVEN FÜR WIEDER-EINSTEIGER UND FRISCH EXAMINIERTE!

AKIP Ambulante Krankenpflege
Thudichumstraße 5
60489 Frankfurt am Main
www.akip-allsenio.de
E-Mail: bewerbung@akip-allsenio.de
Tel.: 0800-5242620 Sabine Fatho
AMBULANTE KRANKENPFLEGE IN PARTNERSCHAFT AKIP

Kleinanzeigen

Mann sucht Tätigkeit als Sicherheitsdienst, Lagerarbeiter oder ähnliches in Vollzeit. Bisherige Tätigkeit: 30 Jahre selbstständiger Kurierfahrer. Gesund. Angebote an Mobil-Nr. **0171 / 3540984**

Von privat: gepfl. DHH im Bungalowstil, 90qm, 4-ZKB, pflegel. Grundst., Garage und Abstellpl., ab April 20 zu vermieten. Kaltm. EUR 1.350,-- + EUR 120,-- Nk. + 3 MM Kaution. Tel. **0170/8531294**

Wohnung zur Miete oder zum Kauf gesucht! Junges Ehepaar, zuverlässig, solvent und freundlich, sucht schöne Wohnung, ab 90qm, 3-4 Zimmer. Tel. **0174 / 3403337**

Eigentumswohnung im MTK zu kaufen gesucht. 2 Zimmer oder mehr. Baujahr 1980 oder neuer, wenn älter, dann saniert. Küche abgeschlossener Raum, Bad mit Badewanne. Keine Makler. Wohngeld 300,- max. Preis 200.000,- EUR. Tel. **0152/04537743**

Bunte Reise mit den „Spritzern“

Karten für alle „Spritzer“-Veranstaltungen in der aktuellen Fastnachts-Session gibt es ab Samstag, 18. Januar.

Am Sonntag, 9. Februar, veranstalten die „Spritzer“ gemeinsam mit der Arbeiterwohlfahrt (AWO) Sossenheim einen Familien-Nachmittag unter dem Motto „Krebbelspaß zur Fassenacht“. Am Samstag, 15. Februar, findet die „Spritzer“-Party-Sitzung statt. Zum ersten Mal wird „DJ Jacek“ dem tanzenden Volk einheizen und den Abend musikalisch begleiten. Weiterhin wird die Metzgerei Elzenheimer aus Unterliederbach für das leibliche Wohl sorgen.

Am Donnerstag, 20. Februar, geht es bei den Weibern unter dem Motto „Weiber Night Fever“ heiß zur Sache. Mit der Ansage „Sektcher schlucke – Männer gucke“ starten die Weiber in eine neue reizvolle Aufmachung des Weiberabends. Im großen Saal des Volkshauses, mit dem coolen „DJ Boller“ und einem heißen Rahmenprogramm gibt es laut den Spritzern viel für das weibliche Auge zu sehen. Und wie gewohnt findet am Fassenachts-Samstag, 22. Februar, die große „Spritzer“-Sitzung statt. Karten für alle Veranstaltungen gibt es ab dem 18. Januar jeweils samstags von 10 bis 13 Uhr im Foyer des Volkshauses. **red**

Suche Cello, Geige, Bratsche, Kontrabass, gerne auch reparaturbedürftig.
Tel. 0176 / 540 54 165

Wir kaufen Wohnmobile + Wohnwagen
0 39 44 - 3 61 60
www.wm-aw.de Fa.

Frau sucht
alle Art von Pelzen, Perücken, Puppen, Bleikristall, Porzellan, Silberbesteck, Silber aller Art, Schallplatten, Nähmaschinen, Münzen, Bruch- und Zahngold, Modeschmuck, Uhren, Teppiche, Möbel, Wohnungsauflösungen.
100% diskret und seriös, zahle vor Ort in bar, kostenlose Anfahrt, Werteinschätzung, zahle Höchstpreise.
Täglich von 7-21 Uhr (auch an Feiertagen)
Tel. 069/20 83 29 55

Die Sossenheimer Sozialdemokraten haben einen neuen Vorstand gewählt. Uwe Serke (Mitte) ist weiterhin Vorsitzender und als Stellvertreter wurden David Reichwein (2.v.links), Ortsvorsteherin Susanne Serke (3.v.links) und Manuel Tiedemann (2.v.rechts) wieder gewählt. *Foto: CDU*

Uwe Serke wieder Vorsitzender

Junger CDU-Vorstand soll Einsatz für den Stadtteil garantieren

Bei der diesjährigen Jahreshauptversammlung der CDU Sossenheim wurde der 51-jährige Landtagsabgeordnete Uwe Serke für zwei weitere Jahre an die Spitze des Stadtbezirksverbandes gewählt.

Als Stellvertreter wurden David Reichwein, Ortsvorsteherin Susanne Serke und Manuel Tiedemann in ihren Ämtern bestätigt. Als Schriftführerin wurde Katharina Kühbacher und als Mitgliederbeauftragte Esra Kahraman wiedergewählt. In der vom ehemaligen Landtagsabgeordneten Alfons Gerling geleiteten Wahl wurden zudem von der Versammlung als Beisitzer gewählt: Melanie Giliberto, Patrick Harren, Sören Lenz, Marius Mager, Karin Reichwein, Michael Schneider, Klaus Schreiber und Jochen Wiechula.

Uwe Serke dankte nach der Wahl den ausgeschiedenen Vorstandsmitgliedern Brigitte Fay und Samir Ouerdani für deren Arbeit und richtete den Blick auf die kommenden Aufgaben: „Die CDU Sossenheim hat in den letzten Jahren, politische Initiativen und Mitgliederstand betreffend, eine gute Entwicklung genommen. Der junge Vorstand mit einem Durchschnittsalter von unter 40 Jahren wird auch in Zukunft einen engagierten Einsatz für den Stadtteil garantieren“, meinte Uwe Serke.

In der nächsten Zeit werde vor allem die im Frühjahr 2021 bevorstehende Kommunalwahl im Mittelpunkt der Vorstandsarbeit stehen. „Wir werden für Sossenheim kompetente und bürgernahe Kandidaten für das Stadtparlament und den Ortsbeirat nominieren. Unser Ziel ist, als CDU wieder die stärkste politische Kraft im Stadtteil und in ganz Frankfurt zu werden“, erklärt der wiedergewählte Vorsitzende. **red**

INTERESSENGEMEINSCHAFT SOSSENHEIMER GEWERBETREIBENDER

Die Interessengemeinschaft Sossenheimer Gewerbetreibender dankt allen Sponsoren, die die Weihnachtsbeleuchtung in den Straßen von Sossenheim möglich machen.

Frankfurter Volksbank
Malermeister SMOLE Ihr kreativer Partner!
Frankfurter Sparkasse 1822
AUTO-KLEIN
Café Kitzel
Gerhard Schneider & Sohn GmbH
DIE SPRITZER
Ev. Regenbogengemeinde
Kath. Gemeinde St. Michael
CDU Sossenheim
ROHR-KANAL-REINIGUNG SCHMITT
ANNO 1838 ZUM LÖWEN GASTHAUS
Kultur & Förderkreis Frankfurt-Sossenheim e.V.
Westerbach Apotheke
www.SHIRTTRÄGER.DE MANUEL TIEDEMANN
Gasthaus Zum Taunus

Mitteilungen aus den Vereinen

Die Mitteilungen aus den Vereinen sind ein freiwilliger Service des Sossenheimer Wochenblatts. Für Inhalt und Orthografie sind allein die Vereine bzw. die Unterzeichner verantwortlich. Der Verlag behält sich Kürzungen vor. Ein Anspruch auf Abdruck in der Rubrik besteht nicht.

Swarit, Seojin und Nico mit Betreuer Bernd Möhring und den gewonnenen Pokalen

Nico Höppner Garzon bei einer Trickangabe *Fotos: privat*

SG Sossenheim

– Abteilung Tischtennis –

B-Schüler gewinnen überraschend den Kreispokal

Die B-Schüler mussten in der Kreispokalendrunde ohne ihren Spitzenspieler Ilias Arabatzis auskommen, so dass sie diesmal eher in einer Außenseiterrolle waren. Erstmals im Team war Seojin Yeon, der allerdings über keinerlei Spielerfahrung verfügte und es daher entsprechend schwer hatte. Dennoch, auch ohne Spielgewinn, kämpfte er sich tapfer durch. Dass es am Ende doch zum Gewinn des Kreispokals reichte lag im hohen Maße an Nico Höppner Garzon, der die teils deutlich höher eingeschätzten Spitzenspieler der Gegner erstaunlich sicher bezwang und in allen von ihm bestrittenen Begegnungen als Sieger von der Platte ging. Dazu kam, dass Swarit Tadepalli seine gewohnt solide Leistung abrief und in allen Begegnungen punktete. Das Halbfinale gegen Eintracht Frankfurt und auch das Endspiel gegen die TG Unterliederbach wurden jeweils mit 4:2 gewonnen.

Zwei 5. Plätze bei den Hessenmeisterschaften

Die Doppel Victoria Henrichs/Simran Sandhu und Soolan Olika Ararso/Aleksa Tomic belegten bei den Hessenmeisterschaften jeweils den 5. Platz. Im Einzel war für alle spätestens in der Hauptrunde Schluss. Wobei sich Victoria und Simran sehr beachtlich gegen starke Gegnerinnen schlugen. **Klaus Deigert**

RALF BAIER
Meisterbetrieb
Sanitärinstallation · Gasheizungen
Bauspenglerei und Kundendienst
Am Kunzengarten 38 · 65936 Frankfurt
Telefon: 069 / 34 19 94 · Telefax: 069 / 34 00 87 31

Etwas weniger Sossenheimer

Zum Stichtag 30. Juni waren insgesamt 752.321 Einwohner im Melderegister der Stadt Frankfurt verzeichnet. Bereits am 18. Februar hatte die Stadt die 750.000er-Marke geknackt. Sossenheim hat allerdings einen leichten Bevölkerungsrückgang zu verzeichnen.

„Das durchschnittliche Bevölkerungswachstum beläuft sich derzeit auf rund 25 Neu-Frankfurter täglich“, berichtet der für die Frankfurter Statistik zuständige Dezernent Jan Schneider. „Nach unseren Hochrechnungen werden im Mai oder Juni nächsten Jahres voraussichtlich mehr als 760.000 Menschen in der Stadt leben. Dieses Wachstum stellt uns weiterhin vor große Herausforderungen, weil wir zum Beispiel zusätzliche Plätze an Schulen bereitstellen müssen.“

In Sossenheim lebten im ersten Halbjahr 2019 etwas weniger Menschen als noch im Vorjahreszeitraum. Insgesamt sind es derzeit im Stadtteil 16.227 Einwohner. Knapp ein Drittel der Sossenheimer kommt aus dem Ausland. Davon stammen über die Hälfte aus nicht EU-Staaten.

Auch in Höchst ist der Bevölkerungsanteil leicht gesunken. Dort sind gegenwärtig 15.678 Einwohner gemeldet. Dabei ist der Anteil an Männern größer als bei den Frauen. Mit insgesamt 6.445 ausländischen Bürgern fällt der Anteil im Vergleich zu Sossenheim und Unterliederbach hier am höchsten aus. Doch dafür sind davon über die Hälfte EU-Bürger.

In Unterliederbach hingegen ist die Bevölkerung gewachsen. Der Stadtteil besitzt aktuell 17.185 Einwohner, das sind über 150 Einwohner mehr als im Halbjahr zuvor. Rund 5.573 Ausländer wohnen in diesem Stadtteil. Mit knapp 60 Prozent ist der Anteil an Einwohnern aus Nicht-EU-Staaten am größten.

Insgesamt ist die Zahl der ausländischen Frankfurter im ersten Halbjahr auf 223.213 gestiegen. Der Zuwachs liegt mit einem Plus von insgesamt 592 nur bei rund einem Drittel des Vorjahreszeitraums. „Ursache hierfür waren die nach der Europawahl am 26. Mai dieses Jahres von der Meldebehörde vorgenommenen Korrekturen des Melderegisters“, führte Jan Schneider aus. Insgesamt mussten rund 3.300 wahlberechtigte EU-Bürger von Amts wegen abgemeldet werden, so dass die Zahl der Frankfurter aus den Staaten der Europäischen Union zum Stichtag 30. Juni sogar deutlich niedriger ausfällt als am Jahresanfang.

Der stärkste Rückgang war bei den Staatsangehörigen aus dem Vereinigten Königreich zu verzeichnen. Die Zahl der persönlich vom Brexit Betroffenen ist damit auf nun 2.327 Frankfurter zurückgegangen. Allerdings dürften sich hierin nicht allein Wegzüge aus der Stadt, sondern auch zahlreiche Staatsangehörigkeitswechsel widerspiegeln. Neue Zahlen sind allerdings erst Anfang des nächsten Jahres verfügbar. **red**

Werbung bringt Erfolg!
Rufen Sie uns an: 06196 / 848080

Ein Krippenspiel auf Hessisch

Turbulente Geschichte zum „Heiligabend“ in der Kirche

„Die Ankunft Gottes in unserer Welt zu feiern“, das war das Thema des doch etwas anderen Gottesdienstes am vergangenen dritten Adventssonntag in der evangelischen Kirche in der Siegener Straße.

„Im Mittelpunkt unseres heutigen Gottesdienstes steht ein lustiges Krippenspiel in hessischer Mundart“, kündigte Pfarrerin Dr. Charlotte Eisenberg eingangs an. Die Kirche war bis auf wenige Plätze gut besetzt und die Gottesdienstbesucher erlebten ein wirklich lustiges Krippenspiel. In dem Stück, das mit Wort- und Handlungskomik unterlegt war, kam eine Familie an Heiligabend zusammen. Zu essen gab es traditionell Würstchen mit Kartoffelsalat und dazu Apfelwein. Es wurde herzlich gelacht, als zum Beispiel „der Babba“ sagte: „Lass de Hankäs net anbrenne.“ Oder die Mutter sagte: „Gib mir das Tablet“ und bekam dafür ein Tablett gereicht.

Geschenke wurden unter den mühsam geschmückten Weihnachtsbaum gelegt. Und es erschienen auch noch Maria und das inzwischen etwas reifere Christkind – in Gestalt von Charlotte Eisenberg und Horst Klärner.

Die Handlung bot viel Gelegenheit zu lachen, aber auch um Lieder unter Begleitung von Flügel oder Orgel zu singen. Zum Abschluss gab es viel Applaus von den Besuchern, bevor Pfarrerin Charlotte Eisenberg den Gottesdienst mit einem gemeinsamen Gebet und dem „Vater unser“ sowie mit dem Segen zur Weihnachtszeit ausklingen ließ. **mk**

Auch als Pfarrer im Ruhestand war Horst Klärner (rechts) beim Krippenspiel dabei genauso wie die neue Pfarrerin Charlotte Eisenberg (Mitte), die in die Rolle der Maria schlüpfte. *Foto: Krüger*

Weihnachtslieder bei Schneefall

Winterliche Stimmung beim elften Adventsfenster

Bei leichtem Schneefall kam beim elften Adventsfenster bei den Familien Bollin, Schmitt und Weber weihnachtliche Stimmung auf.

Bei den Vorbereitungen für das Adventsfenster half die Nachbarschaft wie immer tatkräftig mit. Ein Zelt als Witterungsschutz war erforderlich. Biertisch-Garnituren wurden aufgestellt, Lichterketten angebracht sowie Grill und Glühwein auf Temperatur gebracht. Das elfte Adventsfenster der Familien Bollin, Schmitt und Weber konnte beginnen.

Um kurz vor 18 Uhr kamen die ersten Besucher und etwa zehn Minuten später eröffnete Michael Weber das Adventsfenster und begrüßte die Gäste. Lotti Bollin hatte wieder bewährt die Rolle der künstlerischen Leiterin übernommen und griff zur Gitarre. Text- und melodiesicher stimmten die Besucher ein und sangen das erste Lied. Auch der Klassiker „In der Weihnachtsbäckerei“ wurde gesungen.

Die Überleitung zum geselligen Teil stellte Michael Weber her und lud die Besucher zu Bratwurst und Glühwein ein. Der leichte Schneefall in Verbindung mit Wurst und Glühwein schaffte eine Atmosphäre, die rege zum Austausch einlud. Die Kinder spielten, die Erwachsenen plauderten und gegen Ende halfen viele Hände beim Aufräumen.

Heute Abend findet das Adventfenster bei Familie Rink im Flurscheideweg 1a statt. Die weiteren Termine sind: 20. Dezember „Am Stadtpark“ auf dem Gelände der „Kirche im Grünen“; 21. Dezember in der Westerwaldstraße 39 bei Familie Kissel; 22. Dezember in der Wiesenfeldstraße 11 bei Familie Haller; 23. Dezember „Im Mittleren Sand 53“ bei Familie Eifler und am 24. Dezember in der Kirche St. Michael zur Kinderkrippenfeier. **mk**

Nach dem besinnlichen Teil des elften Adventsfensters wurden Klein und Groß mit Heißgetränken und Grillwürsten versorgt. Heute Abend um 18 Uhr öffnet das nächste Fenster. *Foto: Krüger*

Spende für neues Whiteboard

Süwag unterstützt mit „Aktion unfallfrei“ drei Organisationen

Die Praunheimer Werkstätten in Höchst nahmen Anfang Dezember eine Spende von 1.566,67 Euro vom regionalen Energiedienstleister Süwag entgegen.

Die Werkstätten sind eine von insgesamt drei Organisationen, die die Süwag-Mitarbeiter bei der internen Online-Abstimmung „Aktion: Unfallfrei“ ausgewählt hatten. Die Süwag-Projektpatin Nadine Klug hatte die Einrichtung vorgeschlagen.

„Die Organisation kümmert sich um Menschen mit geistiger Behinderung und setzt sich dafür ein, dass diese Menschen nicht benachteiligt werden, selbstbestimmt leben und am gesellschaftlichen Leben teilnehmen können. Sie bekommen dort die Möglichkeit, regelhaft am Arbeitsleben teilzunehmen“, erklärte Nadine Klug.

Andreas Haus, Süwag-Standortleiter in Hofheim und Karlstein, sowie Roland Nitzler, der Leiter der Süwag-Betriebssicherheit, überreichten gemeinsam den Spendescheck an Michael Dönges, den Werkstattleiter der Praunheimer Werkstätten in Höchst. „Die Süwag-Spende ist für uns eine willkommene finanzielle Unterstützung. Wir möchten gern in den Bereich Bildung und Qualifizierung investieren und werden daher das Geld nutzen, um ein interaktives Whiteboard zu beschaffen“, zeigt sich Michael Dönges erfreut.

Mit der „Aktion: Unfallfrei“ verknüpft die Süwag Arbeitsschutz mit sozialem Engagement. Die rund 1.700 Mitarbeiter des Konzerns sowie deren Partnerfirmen waren in den vergangenen Monaten genau 94 Tage unfallfrei. „Ein hervorragender Erfolg aller Beteiligten“, betonte Andreas Haus. Jeden unfallfreien Tag prämierte die Süwag mit einer Förderung von 50 Euro und so kamen insgesamt 4.700 Euro zusammen, die auf drei Organisationen aufgeteilt wurden. **red**

Süwag-Mitarbeiter überreichten gemeinsam den Spendenscheck an die Praunheimer Werkstätten in Höchst. Die insgesamt 1.700 Mitarbeiter blieben 94 Tage lang unfallfrei. *Foto: Süwag*

Beim Jahrespressegespräch in Höchst gab Oberbürgermeister Peter Feldmann (3.v.l.) bekannt, dass Höchst, Unterliederbach und Sossenheim von weiteren Fördergeldern profitieren können. So sollen die Stadtteile noch weiter aufgewertet werden. *Foto: Stadt Frankfurt*

„Westen ist nicht abgehängt“

Feldmann zieht positive Bilanz für Frankfurter Westen

„Höchst und die übrigen Stadtteile aus dem Frankfurter Westen stehen inzwischen besser da und müssen in den kommenden Jahren noch weiter aufgewertet werden“. Dieses Fazit zog der als Dezernent für Höchst und die westlichen Stadtteile zuständige Oberbürgermeister Peter Feldmann (SPD) beim Jahrespressegespräch in Höchst Anfang Dezember.

Mit der bisweilen kolportierten Unterstellung, Höchst sei abgehängt vom Rest der Stadt, könne niemand mehr punkten, betonte Peter Feldmann und listete eine Fülle laufender Projekte zur Verbesserung des Stadtbildes auf: Der Neubau des Höchster Klinikums und die Sanierung des Bolongaropalastes schritten ebenso voran wie die „Ertüchtigung des Bahnhofsvorplatzes“ und der angrenzenden Straßen. Zu den Verbesserungen trage seit gut einem Jahr auch der neue Busbahnhof bei.

Bildungspolitisch geht es im Frankfurter Westen laut Feldmann ebenfalls sichtbar voran: In die Sanierungen der Robert-Blum-, der Hostato-, und Robert-Koch-Schule investiert die Stadt 33 Millionen Euro. Für die Erweiterung der Fridtjof-Nansen-Schule in Nied sowie die Neubauten der Henri-Dunant-Schule in Sossenheim und der Ludwig-Weber-Schule in Sindlingen sind weitere knapp 50 Millionen Euro veranschlagt. Auch ein weiteres wichtiges Projekt im Westen komme endlich ins Laufen: Der Bildungscampus West mit den Neubauten für die Paul-Ehrlich-Schule, die Ludwig-Erhard-Schule, eine Grundschule und eine Kindertagesstätte.

„Auch der Neubau der FES-Betriebshöfe, des Grünflächenamts und des Straßenbauamts sowie die Errichtung von preisgünstigen Wohnungen in der Palleskestraße und der Billtalstraße verdeutlichen, wie sehr sich Höchst weiterentwickelt“, betonte das Stadtoberhaupt.

Die Wiedereröffnung des Bolongaropalastes verzögert sich nach Worten des Oberbürgermeisters wegen Schwierigkeiten beim Spezialtiefbau bedauerlicherweise bis Herbst 2022.

Auch in sozial- und wirtschaftspolitischer Hinsicht können Höchst und die umliegenden Stadtteile des Westens nach Meinung von Peter Feldmann mit dem Rest Frankfurts mithalten: Aus dem Förderprogramm Höchst konnten 2018 Projekte wie das Höchster Suppenfest, der vierte Höchster Frühlingsspaziergang, das Kurzfilmfestival „Shorts at Moonlight“ und eine Weihnachtskartenaktion des inhabergeführten Einzelhandels finanziert werden. „Wie wichtig dem Magistrat und mir die Förderung der Höchster Innenstadt ist, lässt sich an den aufgelegten Förderprogrammen in Höhe von 21 Millionen von 2008 bis 2018 und weiteren zehn Millionen Euro von 2018 bis 2023 ablesen“, sagte Peter Feldmann. **red**

Viel Genuss für wenig Geld

„Gutscheinbuch.de“-Schlemmerblock für den MTK zu gewinnen

Der Gastronomie- und Freizeitführer für den Main-Taunus-Kreis ist wieder da. Mit der frisch erschienenen Neuauflage des „Gutscheinbuch.de Schlemmerblock Main-Taunus-Kreis & Umgebung“ können Genießer ab sofort mit hochwertigen Gutscheinen die besten Restaurants und Freizeitangebote der Region ausprobieren. Bei allen Gastronomie- und vielen Freizeitangeboten gilt das 2:1-Prinzip.

In der Neuauflage des Schlemmerblocks Main-Taunus-Kreis & Umgebung“ sind viele langjährige Teilnehmer, aber auch neue Geheimtipps mit dabei. Einige Höhepunkte der Ausgabe 2020 sind: „Zum Woigiggel“ in Hochheim, der mongolische Grill „Taipan“ in Schwalbach, das „Lorbeer“ im alten Schützenhof in Neuenhain, das Hotel Restaurant „Alter Hof“ in Hofheim-Wallau, das Kinopolis im MTZ sowie die Halligalli-Kinderwelt in Kelkheim.

Das breite Gutschein-Angebot ist übersichtlich in nachfolgenden Kategorien sortiert: Restaurant, Spezial-Restaurant, Schnellrestaurant, Frühstück/Brunch, Café/Eiscafé, Schlürfen oder Freizeit. Wahlweise zum 2:1-Angebot für zwei Personen können manche Gutscheine auch von Singles, Familien oder als 4:2-Freunde-Angebote eingelöst werden.

Der Schlemmerblock beschert nicht nur schöne Erlebnisse, sondern schont auch den Geldbeutel. Der Gesamtwert der Gutscheine liegt bei mehreren hundert Euro pro Block. Bereits mit dem zweiten eingelösten Gutschein hat sich die Anschaffung meist schon gelohnt. Der Preis für das Gutscheinbuch liegt bei 19,90 Euro. Es ist erhältlich im Handel, unter www.gutscheinbuch.de im Internet oder unter der Bestell-Hotline 01806/202607 (20 Cent pro Anruf aus dem deutschen Festnetz, max. 60 Cent pro Anruf aus dem Mobilfunk).

In jedem „Gutscheinbuch.de Schlemmerblock“ wartet außerdem ein zusätzliches Geschenk: Die Gutscheinbuch-Plus-Card in jedem Block gewährt Zugriff auf über 5.000 weitere kostenlose, deutschlandweite Online-Coupons mit 2:1-Angeboten. Einfach unter www.gutscheinbuch.de /plus anmelden, Wunsch-Gutscheine online oder direkt über ein mobiles Endgerät generieren und damit auch spontan unterwegs genießen und sparen.

Unsere Zeitung verlost fünf Schlemmerblöcke. Wenn Sie einen davon gewinnen möchten, senden Sie bis zum 22. Dezember 2019 eine E-Mail mit dem Betreff „Schlemmerblock“ an verlosung@schwalbacher-zeitung.de. Den Namen und die vollständige Adresse nicht vergessen, da die Gewinner schriftlich benachrichtigt werden. Der Rechtsweg ist ausgeschlossen. **pr**

„Das Beste für Genießer im Main-Taunus-Kreis“ verspricht der neue Gastronomie- und Freizeitführer für den Main-Taunus-Kreis „Gutscheinbuch.de Schlemmerblock Main-Taunus-Kreis & Umgebung“. *Foto: Gutscheinbuch.de*

Auszeichnung für das Klinikum

Überdurchschnittliche Behandlungsqualität in der Urologie

Operationen bei gutartiger Prostatavergrößerung haben im Klinikum Frankfurt Höchst eine überdurchschnittliche Behandlungsqualität. Das bestätigte im November die Qualitätsprüfung der AOK Hessen anhand der Messung von Routinedaten, die sich speziell auf einzelne Methoden konzentriert.

Danach erhält die Klinik für Urologie, die von Dr. Walter Ohlig geleitet wird, das Gütesiegel bereits zum vierten Mal in Folge. Das Qualitätssiegel ist ein Anhaltspunkt für Patienten, die auf der Suche nach einer geeigneten Klinik für Operationen bei gutartiger Prostatavergrößerung sind. Aber auch für die zuweisenden Haus- und Fachärzte sind die begehrten drei AOK-Lebensbäumchen eine wichtige Orientierungshilfe bei der Überweisung an Kollegen. Die Ergebnisse der Qualitätsprüfung werden in der sogenannten „Weißen Liste“ zur Verfügung gestellt. Ärzte, Patienten und Angehörige können die Behandlungsqualität von Krankenhäusern mit dem AOK-Krankenhausnavigator bundesweit im Internet vergleichen und so die geeignete Klinik finden. Mehr Informationen zu dem Qualitätssiegel gibt es unter www.aok-gesundheitsnavi.de im Internet.

In der Klinik für Urologie gilt der Holmium-Laser bereits seit vielen Jahren als „Goldstandard“ zur schonenden Behandlung der vergrößerten Prostata sowie zur Therapie von Harnsteinen. Im Gegensatz zur Therapie mit dem „Greenlight“-Laser kann mit dem Holmium-Laser Prostatagewebe zur feingeweblichen Untersuchung gewonnen und so auch das Vorliegen eines Prostatakrebses bei vermeintlicher gutartiger Prostatavergrößerung diagnostiziert werden. „Mit dem Holmium-Laser können wir unseren Patienten frühzeitig eine weitere Therapie mit deutlich höherer Heilungschance anbieten und eine Diagnoseverschleppung vermeiden“, betont Walter Ohlig. **red**

Die Genehmigung wurde erteilt

Industriepark Höchst verbrennt künftig mehr Klärschlamm

Das Regierungspräsidium (RP) Darmstadt hat der Thermal Conversion Compound Industriepark Höchst GmbH die Genehmigung erteilt, 210.000 Tonnen Klärschlämme und Abfälle pro Jahr zu verbrennen.

Hintergrund sind gesetzliche Änderungen bei der Entsorgung von Klärschlamm. Dieser darf nicht mehr wie bisher auf landwirtschaftlichen Flächen verteilt werden. In der Anlage darf gefährlicher und nicht gefährlicher Klärschlamm verbrannt werden. Die ursprünglich genehmigte Gesamtkapazität der Anlage von 700.000 Tonnen pro Jahr wird jedoch nicht erhöht. Die bisher genehmigten zulässigen Schadstoffgehalte in den zur Verbrennung zugelassenen Abfällen bleiben ebenfalls unverändert.

Im Mittelpunkt des Genehmigungsverfahrens standen Fragen zu Geruch-, Luft- und Schallimmissionen. Für das Vorhaben wurde außerdem eine Umweltverträglichkeitsprüfung durchgeführt. Im Rahmen der Prüfung des Genehmigungsantrags und des Genehmigungsverfahrens holte das Regierungspräsidium zahlreiche Stellungnahmen von weiteren Fachbehörden ein und wertete die Sachverhalte aus einem Erörterungstermin aus. Die Bedenken und Anregungen aus zahlreichen Einwendungen wurden in die Prüfung einbezogen. **red**

Weihnachtsgrüße

FROHES FEST.

Unserer verehrten Kundschaft wünschen wir ein frohes und gesegnetes Weihnachtsfest verbunden mit den besten Wünschen für das kommende Jahr.

Erich Depping & Sohn GmbH | Camp-Phönix-Park | Katharina-Paulus-Straße 1 | 65760 Eschborn
Tel: 06196 929435 | Fax: 06196 929566 | post@depping-info.de | www.depping-info.de

Unseren Kunden und Geschäftspartnern wünschen wir ein frohes Weihnachtsfest und alles Gute für 2020 !

Unser Betrieb bleibt vom 23.12.2019 bis zum 03.01.2020 geschlossen.

Selbstverständlich sind wir in Notfällen für Sie da !

PFEIFFER Elektro-Technik GmbH

PLANUNG · BERATUNG · AUSFÜHRUNG

Schwalbacher Str. 2, 65760 Eschborn
Telefon 06196 / 7 76 32 05 und 06192 / 8 04 84 70
Telefax 06196 / 7763207
info@elektro-pfeiffer.de · www.elektro-pfeiffer.de

GRABITSCH KG
Bedachungs-Fachgeschäft

GRABITSCH KG vorm. Ernst Döbling Söhne

- Bedachung
- Gerüstbau
- Dachklempner

Gartenstr. 16–18 · 65812 Bad Soden/Ts.
Tel. 06196 / 234 15
www.grabitsch.de • info@grabitsch.de

Wir wünschen allen unseren Kunden schöne Weihnachtsfeiertage und alles Gute im neuen Jahr.

Unserer verehrten Kundschaft, unseren Bekannten und Freunden sowie allen Mitbürgern wünschen wir
recht frohe Weihnachten und einen glücklichen Start ins neue Jahr.

WALTER OPELT
Elektroanlagen & Sanitärtechnik
Seit 1980

Am Kreuz 2 · 65936 Ffm.-Sossenheim
Telefon (069) 34 53 20 · Fax (069) 34 81 23 37
walteropelt@web.de

AUTOLACKIERUNG
UNFALL- & KAROSSERIE-INSTANDSETZUNG

Mit den besten Weihnachtsgrüßen verbinden wir unseren Dank für Ihr Vertrauen und wünschen für das Jahr 2020 alles Gute.

über 50 Jahre

AUTOGLAS Reparatur + Erneuerung
Klimaanlage-Füllstation
Morgens gebracht. Abends gemacht.

Eggenweiler
UNFALLREPARATUR & LACKIERUNG
Karosseriebau Eggenweiler GmbH

Am Flachsacker 1 | 65824 Schwalbach
Tel. 0 61 96 / 31 21 | Fax 0 61 96 / 8 44 88
E-Mail: info@eggenweiler.de | Web: www.eggenweiler.de

Frohe Weihnachten

Wir wünschen Ihnen ein frohes Weihnachtsfest und ein gutes neues Jahr.

Vielen Dank für das Vertrauen im Jahre 2019.

Ab 2. Januar 2020 sind wir wieder für Sie da.

RGZ Rücken- & Gesundheitszentrum
Johann Gubisch
Gersthofer Str. 4 · 65929 Frankfurt-Höchst
Telefon 069 / 31 33 00
www.rgz-johann-gubisch.de

Wir wünschen ein frohes Weihnachtsfest

OFENHAUS KLOHMANN
KAMINÖFEN · KAMINE · ÖFEN · KACHELÖFEN

Dipl.-Ing. A. Klohmann
Nikolausstraße 8
65936 Ffm.-Sossenheim
Telefon 0 69 / 34 20 15
Telefax 0 69 / 34 20 16
www.ofenhaus-klohmann.de

Wir sorgen für wohlige Wärme!

Frohe Weihnachten, Glück und Zufriedenheit im neuen Jahr wünscht Ihnen Ihre

ÖKUMENISCHE DIAKONIESTATION
Eschborn / Schwalbach
Hauptstr. 20 • 65760 Eschborn • Telefon 06196 / 954750

Individuelle Hilfe, Pflege, Beratung, Schulung in der Häuslichkeit und mehr bei Ihnen zu Hause

- fest zugeordnete Pflegefachkräfte
- haushaltsnahe und soziale Dienstleistungen
- Essen auf Rädern
- 24 Stunden am Tag und 7 Tage in der Woche für Sie im Einsatz
- Beratung nach §37 SGB XI

www.diakonie-eschborn.de

Wir bedanken uns herzlich für Ihr Vertrauen.

Wir wünschen all unseren Freunden, Bekannten und Kunden samt Ihren behaarten, beschuppten, befiederten Familienmitgliedern

besinnliche Weihnachten und ein erfolgreiches Jahr 2020!

Tierarztpraxis Regina Braun

www.tierarztfrankfurt.de - Alt Sossenheim 70 – 65936 Frankfurt – Tel. 347482

Vom 25.12.19 - 5.1.20 findet keine Sprechstunde statt.
In dringenden Notfällen erfahren Sie über mein Praxistelefon die diensthabenden Kliniken. Am Fr., dem 27.12.19 und 3.1.20 findet von 10-12 Uhr eine Notfallsprechstunde statt (kein Telefondienst). Sie können mir auch eine E-Mail über die Homepage schicken. Wir sind wieder für Sie da ab 6.1.20.

Weihnachtsgrüße

Frohe Weihnachten!

Wir wünschen Ihnen ein frohes Fest
sowie ein gutes und erfolgreiches neues Jahr.

Egon Kellersmann
Rechtsanwalt und Notar a. D.
Fabian Kellersmann
Rechtsanwalt und Notariatsverwalter
und Mitarbeiter/innen

65824 Schwalbach am Taunus
Marktplatz 9
Telefon (0 61 96) 8 10 96
Telefax (0 61 96) 36 42

Wir wünschen Ihnen und
Ihren vierbeinigen Freunden
ein schönes Weihnachtsfest
und für das neue Jahr alles Gute.

Tierarztpraxis Dr. Wittmer
65936 Frankfurt-Sossenheim
Westerbachstraße 226
Te. 069 / 34 19 51
E-Mail: tierarztpraxis@dr-wittmer.de

Die Praxis ist „zwischen den Jahren" zu den gewohnten Sprechzeiten geöffnet.

Merry Christmas
Frohe Weihnachten

OBERMAYR
INTERNATIONAL SCHOOL
Impulse für die Zukunft
Von der Kita bis zum Abitur
Schwalbach/Main-Taunus
www.obermayr.com

Wir wünschen allen unseren Kunden frohe Weihnachten und ein gutes neues Jahr.

HELGAS WOLLSERVICE
Neugartenstr. 8, 65843 Sulzbach,
Tel. 0173/6333088
Öffnungszeiten:
Mo.,Di., Do., Fr. 11-18 Uhr, Sa. 11-13 Uhr,
mittwochs geschlossen

Unserer Kundschaft
wünschen wir
schöne Weihnachten,
angenehme Feiertage und
ein gesundes und
fröhliches Neues Jahr.

BioMarkt Picard
Lorscher Straße 16
60489 Frankfurt-Rödelheim
www.biomarktpicard.de

HENRICH BAU GmbH & Co. KG
65760 ESCHBORN
R.-DIESEL-STR. 14
TEL. 06173-64200

Wir danken unseren Freunden, Bekannten und Geschäftspartnern für das entgegengebrachte Vertrauen und wünschen frohe und erholsame Weihnachtsfeiertage. Für das Jahr 2020 hoffen wir auf gute Zusammenarbeit und wünschen Ihnen Gesundheit, Glück und Erfolg.

MÖBEL SACHS
WOHNKONZEPTE ZUM WOHLFÜHLEN

Als Team vom Möbelhaus Sachs in Schwalbach bedanken wir uns herzlichst bei unseren Kunden und Partnerbetrieben für das in uns gesetzte Vertrauen und die tolle Zusammenarbeit im letzten Jahr.

Ihnen allen wünschen wir ein schönes Weihnachtsfest und ein glückliches, gesundes und erfolgreiches Jahr 2020.

Möbel Sachs GmbH | Berliner Straße 29 | 65824 Schwalbach | Tel. 06196. 86031 | Fax. 06196. 86037
www.moebel-sachs.de | info@moebel-sachs.de

Sulzbacher Anzeiger
Sossenheimer Wochenblatt
Stadtanzeiger für den Frankfurter Westen
Schwalbacher Zeitung

wünschen allen Lesern
und Inserenten
schöne Festtage
und einen guten Start
ins neue Jahr.

Weihnachtsgrüße

Ein frohes Weihnachtsfest und ein gutes und gesundes Neues Jahr wünscht Ihnen

Ihr Team der

eulen apotheke

Apothekerin Hiltrud Kriege e.K.

Siegener Str. 5 • 65936 Frankfurt • Tel. 069 34 44 64
eulen-apotheke-ffm@t-online.de • Fax 069 34 51 13

Meiner verehrten Kundschaft, Freunden und Bekannten wünsche ich **ein gesegnetes Weihnachtsfest und alles Gute für das kommende Jahr**.

Hagen Klinkert

Sanitär – Gas – Umwelttechnik

Alt-Sossenheim 45 · 65936 Frankfurt am Main-Sossenheim
Tel./Fax: 069/346366 · Mobil: 0162/4323735

Gasthaus „HAINER HOF“

Frankfurt/M.-Sossenheim, Schaumburger Straße 23 – 25, Telefon 069/371380

Wir wünschen all unseren Gästen, Freunden und Bekannten ein frohes Weihnachtsfest und einen guten Rutsch in ein glückliches, gutes neues Jahr.

Ihr Team vom „HAINER HOF“

Vom 21. Dezember 2019 bis 07. Januar 2020 haben wir geschlossen.
Am Mittwoch, dem 08. Januar 2020, sind wir wieder für Sie da.

All unseren Kunden und Freunden danken wir für das entgegengebrachte Vertrauen, die gute Zusammenarbeit und wünschen ein frohes Weihnachtsfest sowie Gesundheit, Glück und Erfolg im neuen Jahr.

SCHLOSSEREI + REPARATURSERVICE

FAY

Fischbacher Straße 54A, 65779 Kelkheim, Tel. 06195/987643

Bistro Reichelbräu

Ich bedanke mich bei euch,
meinen Gästen,
für eure Treue,
die ihr mir
das ganze Jahr über
gehalten habt
und wünschen euch
frohe Weihnachten
und alles Gute
für das neue Jahr.

Ali Yilmaz und Frau Sabine

Wir wünschen unseren Patienten ein frohes Weihnachtsfest und ein gesundes neues Jahr.

Praxis Dr. I. Popescu
Augenärztin

65936 Frankfurt-Sossenheim
Alt-Sossenheim 25 – 27
Telefon 069/3006 5919

Die Praxis bleibt vom 23. Dezember 2019 bis 06. Januar 2020 geschlossen.

Fröhliche Weihnachten und viel Glück und Gesundheit im Neuen Jahr!

Sossenheimer Schlüsseldienst

KOPP

65936 Frankfurt am Main-Sossenheim
Alt-Sossenheim 71, Tel. 069/341604

Wir wünschen Ihnen
ein gesegnetes Weihnachtsfest
und ein frohes neues Jahr 2020.

Ihre **CDU** Sossenheim

Uwe Serke, Vorsitzender
Mitglied des Hessischen Landtags

Frohe Weihnachten und ein gutes neues Jahr 2020

wünscht
ihr zuverlässiger Fliesenmeisterbetrieb

CLEMENS HAUPT

Telefon 06192/956 08 47
Mobil 0174/344 76 41
E-Mail: hauptc@web.de

Herzlichen Dank sagen wir allen für die so angenehme Zusammenarbeit im vergangenen Jahr.

Allen unseren Kunden, Freunden und Bekannten wünschen wir ein frohes Weihnachtsfest und für das Jahr 2020 viel Glück, Gesundheit und persönliche Zufriedenheit.

Karl Höfler Sohn
Inh.: Dieter und Florian Höfler
Schlosserei und Stahlbau
Frankfurt am Main-Sossenheim, Mombacher Weg 5
Telefon 34 27 06, Telefax 34 53 79

Signs of Beauty
by Ghenet Krieger
Wir wünschen unseren Kunden ein schönes Weihnachtsfest und danken Ihnen für das entgegengebrachte Vertrauen.
www.SignsOfBeauty.de
Frankfurt - Sossenheim • Alt-Sossenheim 47 • Tel: 069-3482 9359

Frohe Weihnachten und ein gutes neues Jahr wünscht Ihnen
Ihr Sanitätshaus Michel
SANITÄTSHAUS MICHEL
Orthopädisches Fachgeschäft GmbH
Am 24.12., 30.12. und 31.12. bleibt unser Geschäft geschlossen.
65929 Frankfurt-Höchst · Königsteiner Straße 24a (Fußgängerzone)
Telefon 069/30 23 48 · san.michel@t-online.de

Wir wünschen allen ein
recht frohes Weihnachtsfest und ein gutes, erfolgreiches 2020.
Torten-Kuchen-Gebäck
aus der Konditorei
Café Kitzel
Ffm. Sossenheim · Kurmainzer-Str. 205
Telefon 069/34 11 96
Unsere Öffnungszeiten:
Am 24.12.19 und 31.12.19 von 7.00 – 14.00 Uhr geöffnet.
Am 25.12.19 und 26.12.19 von 7.00 – 17.00 Uhr geöffnet.
Wir haben Urlaub vom 01.01.20 bis 14.01.20.
Stutzweck-Bestellung nicht vergessen!

Gönnen Sie Ihren Nägeln & Füßen zu den Festtagen ein schönes Styling oder machen Sie Ihren Liebsten eine Freude mit einem Gutschein
Manuela Fernandes
Hauptstraße 97
65843 Sulzbach
Tel: 0177/7004984
Allen meinen Kunden wünsche ich ein frohes Weihnachtsfest und alles Gute für das Jahr 2020

Wir wünschen all unseren Kunden eine schöne Weihnachtszeit, besinnliche Feiertage und ein gesundes und glückliches neues Jahr.
Malermeister SMOLE
Ihr kreativer Partner!
Westerwaldstraße 8 · 65936 Frankfurt-Sossenheim
Telefon: 069 / 37 56 38 20 · www.smole.de

Wir wünschen allen unseren Kunden, Freunden und Bekannten ein frohes Weihnachtsfest und ein gutes neues Jahr.
Allendorf-Gartengestaltung
Alpenroder Straße 39
65936 Frankfurt am Main
Telefon: 069/34 82 82 26
Telefax: 069/34 81 23 13

Wir wünschen ein frohes und besinnliches Weihnachtsfest und einen guten Rutsch ins neue Jahr.
OPTIKER BERNHARD
Brillen | Kontaktlinsen
Hörgeräteakustik
Radilostraße 18
60489 Frankfurt
Telefon 069 78 26 86
Unterortstraße 30
65760 Eschborn
Telefon 06196 43 480
www.optikerbernhard.de

Frohe Weihnachten und einen guten Rutsch ins neue Jahr!
Handarbeitsecke / Bestellshop
Inh. Wilfried Keßler
Alt-Sossenheim 36
Telefon 069 / 34 11 56
Am 27. und 28. Dezember 2019 ist unser Geschäft geschlossen.

Allen unseren Kunden, Freunden und Bekannten wünschen wir **ein frohes Weihnachtsfest und ein glückliches neues Jahr.**
Familie Weis
Weinhandel Ellen Weis
Frankfurt/M.-Sossenheim – Montabaurer Straße 11
Telefon 34 14 59

Weihnachtsgrüße

KURT KFZ-Werkstatt
KFZ-MEISTERBETRIEB FÜR ALLE MARKEN

Wir wünschen allen unseren Kunden, Freunden und Bekannten ein frohes und besinnliches Weihnachtsfest sowie Glück, Gesundheit und Erfolg im neuen Jahr.

65936 Frankfurt am Main, Kurmainzer Straße 93
Telefon: 069 / 348 297 78
Fax: 069 / 348 297 79
Mail: info@kurt-kfz.de
Internet: www.kurt-kfz.de

Unser Betrieb bleibt vom 23. Dezember 2019 bis einschließlich 1. Januar 2020 geschlossen!

Westerbach Apotheke
Jochen Wiechula

Ein Frohes Weihnachtsfest und ein glückliches Neues Jahr wünschen Ihnen die Mitarbeiter der Westerbach-Apotheke und Familie Jochen Wiechula

Westerbachstraße 293
65936 Frankfurt/Main-Sossenheim
kontakt@westerbach-apotheke.de
www.westerbach-apotheke.de
Tel.: 069 / 934 97 70
freecall 0800 / 745 53 65

Ihr Bad- und HeizungsSpezialist
Die Zuverlässigen

Wir sagen DANKE für Ihr Vertrauen und wünschen Ihnen frohe und gesegnete Weihnachten sowie ein gutes neues Jahr.

Gerhard Schneider & Sohn GmbH
Sanitär – Installation
Gasheizungen – Solar
65936 Frankfurt-Sossenheim
Dottenfeldstraße 24 a
Telefon (069) 34 24 45
sanitär heizung klima

Wir bedanken uns herzlich bei allen Besuchern unserer Veranstaltungen 2019. Besonders unseren Weihnachtsstern-Paten und allen „helfenden Händen“ am Wäldchestag und am Weihnachtsmarkt danken wir für die gute Zusammenarbeit.

Wir wünschen Sossenheim fröhliche Weihnachten und einen guten Start in das Jahr 2020!

INTERESSENGEMEINSCHAFT SOSSENHEIMER GEWERBETREIBENDER

Bleiben Sie gesund!
Ihre ISG

Allen Mitgliedern, Freundinnen und Freunden, sowie der Sossenheimer Bevölkerung wünschen wir ein gesegnetes und friedvolles Weihnachtsfest und ein glückliches neues Jahr.

Wir bedanken uns für den regen Zuspruch bei unseren Veranstaltungen während des Jahres 2019.

Auch im Jahr 2020 freuen wir uns auf Ihren Besuch und Ihre Unterstützung.

Auf ein musikalisches Wiedersehen am 12. Januar 2020 im Volkshaus Sossenheim beim **23. Sossenheimer Neujahrskonzert.**

Kultur & Förderkreis Frankfurt-Sossenheim e.V.

Schreinerei *Michael Schmitt*

Ein gutes Wort, das wir verlieren, findet ganz sicher jemanden, der es gebrauchen kann.

Frohe Weihnachten wünscht Familie Schmitt

Alt-Sossenheim 76 · 65936 Frankfurt/M.-Sossenheim
Telefon (069) 34 13 50 · Telefax (069) 34 29 61

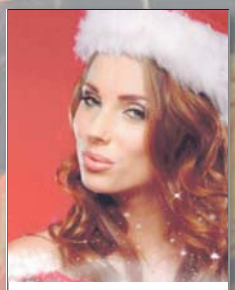

Wir wünschen unseren Kunden frohe Weihnachten und danken Ihnen für Ihr Vertrauen.

Ihr Team vom Salon Rosemarie

Salon Rosemarie
☎ 34 35 35
Alt-Sossenheim 83

Pflegedienst Team Reinert GmbH

Wir wünschen Ihnen und Ihrer Familie ein besinnliches Weihnachtsfest und einen guten Start ins neue Jahr.

Einen alten Baum verpflanzt man nicht

Wir bedanken uns bei unseren Patienten, Angehörigen, Ärzten und unseren Kooperationspartnern für die gute Zusammenarbeit und wünschen uns weiterhin ein vertrautes Miteinander.

Telefon-Nr.: 069 / 91 33 190

FAY ZACHOW
Sanitär - Heizung - Klima
Westerwaldstr. 19 – 23 · Frankfurt am Main-Sossenheim
Telefon 069 / 34 38 37

Wir wünschen unseren Kunden, Freunden und Bekannten ein frohes Weihnachtsfest und einen guten Rutsch ins neue Jahr.

Liebe Patientinnen und Patienten,
mein Team und ich wünschen Ihnen
ein frohes Weihnachtsfest und einen gesunden
und erfolgreichen Start ins neue Jahr.

MEIN HAUS ARZT

Hausarztpraxis Renata Ullrich
Toni-Sender-Str. 2, 65936 Frankfurt
Die Praxis ist vom 19.12. – 26.12.2019 geschlossen.

Weihnachtsgrüße

Unseren verehrten Gästen, Freunden und Bekannten wünschen wir recht frohe Weihnachtsfeiertage und für 2020 viel Glück und Gesundheit.

Wegen Betriebsferien ist unsere Gaststätte vom 23. Dezember 2019 bis einschl. 9. Januar 2020 geschlossen.

Gasthaus
Zum Taunus

Familie Rottke und C. Beckmann
Frankfurt-Sossenheim, Michaelstraße 18, Telefon 34 19 88

Wir wünschen
allen Sossenheimer Vereinen
und deren Mitgliedern
ein friedliches Weihnachtsfest
und ein glückliches und gesundes
neues Jahr 2020.

Ihr
Vereinsring Frankfurt am Main-
Sossenheim e.V.

Blumen Weigand
Inh.: Esra Kabal

Wir wünschen allen Sossenheimern frohe Weihnachten und ein gutes neues Jahr.

Siegener Straße 47 · 65936 Frankfurt · Tel. 0 69 / 56 99 20 27
Öffnungszeiten: Mo. – Fr. 9.00 Uhr – 19.00 Uhr
Sa. 8.00 – 16.00 Uhr · So. 11.00 – 13.00 Uhr

Netzwerk pflegeBegleitung

Wir wünschen frohe Festtage und alles Gute und Gesundheit im neuen Jahr.

pflegeBegleiter-Initiative Frankfurt
Telefon: 069 / 78 09 80 · Mobil: 0176 / 75 45 61 91
E-Mail: pflegebegleiter@frankfurter-verband.de

pflegeBegleiter-Infoladen in Bockenheim
Friesengasse 7 · 60487 Frankfurt am Main

Information und Begleitung in verschiedenen Sprachen.

AWO Jede Menge Leben.
Solidarische Stadtgesellschaft
Kreisverband Frankfurt am Main e.V.

Arbeiterwohlfahrt
Ortsverein Sossenheim und das Stadtteilzentrum der AWO wünschen den Mitgliedern und allen Bürgerinnen und Bürgern frohe Weihnachten und ein friedliches und gesundes neues Jahr 2020

Der Vorstand

KGV Sossenheim e.V.

Wir wünschen unseren Vereinsmitgliedern, ihren Familien und allen Gartenfreunden zum Weihnachtsfest und für das neue Jahr Gesundheit, Glück und Zufriedenheit.

Der Vorstand
Kleingärtnerverein Sossenheim

Eine gesegnete, besinnliche Weihnacht
und für das Jahr 2020
Gesundheit, Frieden und Wohlergehen

Volkshausverein Frankfurt-Sossenheim e.V.

Am 11. Februar kommt das Nonsens-Duo „Ulan & Bator“ ins Neue Theater Höchst. *Foto: Schorle*

Abwechslungsreiche Mischung

Das Neue Theater Höchst präsentiert sein Frühjahrsprogramm

Der Vorverkauf hat begonnen für die 115 Vorstellungen, die von Februar bis Juni 2020 im Neuen Theater Höchst angesetzt sind. Die Karten können auf der neuen Homepage, an der Tickethotline oder an der Theaterkasse erworben werden.

Für die kommende Spielzeit hat die Programmleitung eine besonders abwechslungsreiche Mischung zusammengestellt. Neben alten Bekannten und etablierten Publikumslieblingen sind viele neue Gesichter eingestreut, die darauf warten, entdeckt zu werden. Zu den neuen Formen gehört der für den 26. Januar angesetzte Hate-Slam. Unter diesem Namen haben sich Redakteure der drei großen Frankfurter Zeitungen zusammengetan, um eine Auswahl der unangenehmsten Hass- und Schmähbriefe vorzustellen.

Mit spitzer Satire operiert das Ensemble „Schlachtplatte“, das am 4. Februar eine Jahresendabrechnung für das Jahr 2019 präsentiert. Ein besonderer Höhepunkt findet am 9. Februar mit Jens Warczeck statt. Der Schauspieler, Sänger und Synchronsprecher ist besser bekannt als Nachwuchsdetektiv Peter Shaw von den „Drei Fragezeichen“. Jens Warczeck liest aus dem Grusel-Klassiker „Die Vögel“.

Am 29. März besucht Herbert Knebel zum ersten Mal das Neue Theater. Der Ruhrgebiets-Opa aus den Mitternachtsspitzen kommt in das Höchster „Bikuz“. Mit Sulaiman Masomi am 9. April, dem Schweizer Liedermacher und Pianist Roger Stein am 15. April, dem Comedian Timo Bomelino am 29. April geben im Frühjahr einige echte Newcomer ihr Höchst-Debüt.

Natürlich stehen auch die bekannten und etablierten Künstler auf dem Spielplan. Viele von ihnen kommen mit einem neuen Programm, so zu Beispiel Florian Schroeder am 1. Februar, das Nonsens-Duo „Ulan & Bator“ am 11. Februar. Jochen Malmsheimer stellt sein neues Stück am 26 und 27. Februar vor. Gleich an zwei Abenden, am 6. und 7. Februar, wird Publikumsliebling Alfons sein neues Programm in einer Vorpremiere in Höchst spielen.

Django Asül zeigt sein neues Programm ebenso wie Jürgen Becker, Simone Solga und Urban Priol. Auch die „Alten Mädchen“ setzen ihren großen Erfolg am 14. und 15. Mai fort. Das traditionsreiche Haus der Münchener Lach- und Schiessgesellschaft schickt sein Ensemble am 1. Mai wieder nach Höchst.

Visuelle Comedy zeigen die drei Schweizer von „Starbugs Comedy“ am 5. April. Ein schonungsloses und ehrliches Kabarett-Stück steht am 22. Februar auf dem Spielplan: Mit „Carmen oder die Traurigkeit der letzten Jahre“ steigen Claudia Schulz, Matthias Egersdörfer und Andy Maurice Mueller tief in menschliche Abgründe hinab.

Das A-Cappella-Programm ist im kommenden Frühjahr ausgesprochen international besetzt. Den Anfang machen am 28. Februar die Vocalgruppe „Rock4“. Mit viel musikalischem Gespür interpretiert die niederländische Gruppe Rock- und Pop-Klassiker. Das schwedische A-Cappella „Quartett Ringmasters“ ist am 30. April zu Gast und singt im Barbershop-Stil. Eine richtige A-Cappella-Party starten die Gruppe „The Magnets“ aus London am 30. Mai.

Auch einige Konzerte stehen im Kalender des Neuen Theaters. Die Konzertreihe startet am 21. Februar mit der Chanson-Diva Georgette Dee. Aufgrund der großen Nachfrage im November 2019 wurde dieser Zusatztermin vereinbart. Am 25. Februar besucht die „Gustav Peter Wöhler Band“ das Neue Theater. Der Schauspieler und Sänger präsentiert ein abwechslungsreiches Song-Programm rund um das Thema Liebe. Das Singer-Songwriter Duo „Carolin No“ macht am 2. April im Rahmen seiner „No No Tour“ Halt in Höchst. Der Berliner Chansonier Tim Fischer zelebriert am 9. und 10. Mai sein 30-jähriges Bühnenjubiläum. Gemeinsam mit seiner vierköpfigen Band wird das Jubiläumsprogramm „Zeitlos“ gespielt.

Im März gehört das Neue Theater wieder den Artisten, Zauberern und Jongleuren. Vom 4. Bis zum 29. März läuft das Frühlingsvarieté mit Marcus Jeroch als Conferencier.

Informationen und Karten für die Vorstellungen gibt es unter www.neues-theater.de im Internet, am Kartentelefon unter der Rufnummer 069/33999933 oder an der Theaterkasse in der Emmerich-Josef-Straße 46a in Höchst. **red**

Kaiserschnitte bei älteren Müttern

Je älter werdende Mütter sind, desto höher ist die Wahrscheinlichkeit, ein Baby per Kaiserschnitt zu entbinden. Das zeigen aktuelle KKH-Versichertendaten.

Bei Frauen bis 35 Jahre lag die Kaiserschnittquote im vergangenen Jahr bei 30 Prozent. Bei den über 35-Jährigen fiel sie hingegen mit 37,9 Prozent deutlich höher aus. Im Vergleich zum Jahr 2008 hat sich an dieser prozentualen Verteilung nichts geändert. „Ab einem Alter von 35 Jahren spricht man bei werdenden Müttern von einer Risikoschwangerschaft. Deshalb wird ab dieser Altersgrenze auch häufiger ein Kaiserschnitt durchgeführt“, erklärt Holger Steinhäuser vom KKH-Serviceteam in Frankfurt.

Der Kaiserschnitt gilt nur als der zweitbeste Weg für eine Entbindung. Der Eingriff ist heutzutage mit weniger Risiken verbunden als früher. Trotzdem hoffen Mediziner, dass die Zahl der sogenannten Sectio-Geburten in den nächsten Jahren wieder abnimmt. Denn die natürliche Entbindung ist für das Wohl von Mutter und Kind immer noch die beste Variante, sind sich die Experten einig.

Es gibt Untersuchungen, die einen Zusammenhang zwischen einem erhöhten Risiko für Allergien und Immunschwächen bei Kaiserschnittkindern vermuten. Auch der psychologische Effekt für die Mutter, ihr Baby nicht auf natürlichem Weg entbunden zu haben, ist heutzutage nicht zu vernachlässigen. Gynäkologen, Hebammen und Schwangere sind deshalb für das strittige Thema sensibilisiert. „Nur bei medizinischer Notwendigkeit ist die Durchführung eines Kaiserschnittes sinnvoll. Schwangere sollten sich daher vorab gut mit ihrem behandelnden Arzt oder ihrer Hebamme beraten und alle Vor- und Nachteile abwägen“, rät Holger Steinhäuser. **red**

Die neuen Zwanziger

Frank Muschalle bei „Kultur unterm Dach“

Am Freitag, 10. Januar, lädt „Kultur unterm Dach“ um 20 Uhr zu „Unserem Auftakt in die neuen Zwanziger“ in die Alte Schlosserei in der Albanusstraße 14 ein.

Der Boogie-Woogie-Virtuose Frank Muschalle eröffnet das neue Jahr mit pulsierendem Rhythmus, atemraubendem Tempo und sanftem Piano Blues. Frank Muschalle entdeckte nach elf Jahren klassischer Klavierausbildung im Alter von 19 Jahren den Boogie Woogie für sich und widmete sich seitdem ausschließlich dem Studium dieser Musik.

Für den rasanten Auftakt in die neuen 20er-Jahre bringt Frank Muschalle einen hervorragenden Saxofonisten und Klarinettisten der europäischen Jazzszene mit: Stephan Holstein, ein echter Grenzgänger zwischen Klassik und Jazz. Seine Karriere als Jazz Saxofonist und Klarinettist begann er in den Jazzclubs von München, besuchte Workshops bei Attila Zoller in Vermont, Lee Konitz und Clifford Jordan in New York. 1995 erhielt er den Bayerischen Staatsförderpreis als Jazzklarinettist.

Nach dem Konzert sind alle Gäste zu einem Glas Wein und kleinem Gebäck eingeladen, um den Abend im gemeinsamen Gespräch mit den Künstlern und den anderen Gästen ausklingen zu lassen. Der Eintritt ist frei. Um Spenden wird gebeten. **red**

Besinnliche Feier

Posaunenchor sorgte für die Umrahmung

Eine heimelige Atmosphäre herrschte beim „Seniorenadvent“ im Dietrich-Bonhoeffer-Haus der Evangelischen Kirchengemeinde Höchst.

Dazu hatte das Service-Team um Hildegard Hartmann, das sich rührend um die Gäste kümmerte, die Tische weihnachtlich eingedeckt. Mehr als 20 Senioren folgten der Einladung und verbrachten bei Kaffee, Kuchen, Stollen und anderen Leckereien, Andacht und Gesang zwei schöne Stunden.

Nach Liedern, die der Posaunenchor „Alt-Höchst“ begleitete, klopfte der Nikolaus heftig an die Tür und bat um Einlass. „Seid ihr auch artig gewesen“, fragte Knecht Ruprecht bei den älteren Herrschaften doch recht energisch nach und bekam viele zögerliche „Jas“ zurück. Mit seiner Assistentin verteilte der Nikolaus kleine Präsente und wünschte sich, dass „ich euch alle oft im Gottesdienst sehen möchte”. Mit Liederwünschen, von der Bläsergruppe gerne erfüllt, klang die Adventsfeier im Gemeindesaal gemütlich aus. **gs**

Auch ein Weihnachtsmann war zu Gast bei der Seniorenweihnachtsfeier der Evangelischen Kirchengemeinde Höchst. *Foto: Schöffel*

Bier kommt aus Darmstadt

„Braustüb´l“ ist neuer Partner der Jahrhunderthalle Frankfurt

Ab sofort ist „Braustüb´l“ neuer, exklusiver Bier-Partner der Jahrhunderthalle in Unterliederbach. Die regional ansässige Familienbrauerei aus Darmstadt will das gastronomische Angebot der Jahrhunderthalle mit der Qualität und Vielfalt ihres Bier-Sortiments ergänzen.

Bei Veranstaltungen in der Jahrhunderthalle Frankfurt wird ab sofort an allen Bars das Sortiment von „Braustüb´l“ ausgeschenkt. Je nach Veranstaltung wird es an den Theken eine passende Auswahl an Bieren aus dem Sortiment der Brauerei geben. Darunter zählen neben dem Pils, dem Hellen und dem naturtrüben Bier auch Weißbiere, Radler und die Craft-Spezialitäten der Privatbrauerei.

Neben den gemeinsam geplanten Vertriebsaktivitäten und der konzeptionellen Ausrichtung, war auch der regionale Bezug ein Argument für die Zusammenarbeit. **red**

„Braustüb´l“ ist ab sofort neuer Bier-Partner der Jahrhunderthalle Frankfurt. Darauf haben Moritz Jaeschke (links), Uschi Ottersberger, beide Geschäftsführer der Jahrhunderthalle Frankfurt, mit Brauereiinhaber Christoph Koehler angestoßen. *Foto: Jahrhunderthalle*