Sossenheimer Wochenblatt

Nr. 50 · 12. 12. 2019
57. Jahrgang

Herausgeber: Verlag Schwalbacher Zeitung Mathias Schlosser
Niederräder Straße 5 · 65824 Schwalbach · Tel. 06196 / 84 80 80
info@sossenheimer-wochenblatt.de

Die nächste Ausgabe erscheint am 19. Dezember

Sossenheimer Spitzen

Die Zeit läuft

von Mathias Schlosser

Jetzt ist wieder die Zeit, in der Kalender Hochkonjunktur haben – ganz gleich, ob im Taschenformat, als Heftchen, zum Abreißen, als DIN-A-4-Karton oder in Hochglanz mit tollen Fotos oder Bildern. Auch die ISG hat zum Weihnachtsmarkt ein schönes Exemplar mit allen wichtigen Sossenheimer Terminen im nächsten Jahr veröffentlicht.

Aber wer hängt eigentlich all die Kalender auf? Und vor allem: Wer schaut auf einen gedruckten Kalender, um zu erfahren, welcher Tag gerade ist? Der Wochentag ist doch schließlich das erste, was man sieht, wenn man das Knöpfchen am Smartphone drückt und der Bildschirm erleuchtet. Und wenn es um die Terminplanung geht, haben eigentlich alle irgendwelche Programme zur Verfügung, die das schnell und sicher erledigen.

Doch eine App kann man nicht anfassen. Nein, ein Kalender, der unverrückbar an der Wand hängt, strahlt eine ganz andere Autorität aus als ein Mini-Icon auf dem Display, das gelegentlich mit einem nervigen Klingelton den nächsten Termin verkündet.

Digitalisierung hin oder her: Wer über Kalender diskutieren will, der stellt auch Armbanduhren, Kochbücher und Fotoalben in Frage – oder gedruckte Zeitungen.

Weihnachtlicher Infostand

Die CDU Sossenheim verteilt am Samstag, 14. Dezember, ab 10 Uhr kleine Geschenke.

Die Christdemokraten möchten sich damit an ihrem Infostand auf dem Kirchberg für die bisherige Unterstützung bedanken. **red**

Gold + Silber
Ankauf in Frankfurt
Handarbeitsecke/Bestellshop
Alt-Sossenheim 36
Sofort Bargeld für Zahngold, Schmuck, Ringe, Münzen.
In Zusammenarbeit mit NEW ICE Deutschland GmbH
35 Jahre Goldankauf
Bitte Ausweis mitbringen!

Sticken für den Palast. *Auch Frauen aus Sossenheim sticken am sogenannten Bolongaro-Teppich mit. Christa Eisert (links) stickte unter anderem das Wappen von Sossenheim auf den Teppich. Außerdem haben aus Sossenheim Hildegard Kretschmer (2.v.l.) und Petra Weber (rechts) im November in der Stadtteilbibliothek mitgestickt. Mehr dazu lesen Sie auf* *Seite 5*. *Foto: Krüger*

Deko und Naschereien

Viele Besucher zog es am ersten Adventssonntag zum Sossenheimer Weihnachtsmarkt

Am frühen Abend und nach dem Adventskonzert in der Kirche drängten sich am ersten Advent die Besucher auf dem Sossenheimer Kirchberg und in der unteren Michaelstraße. Ob Glühwein, heißer Apfelwein oder Eierpunsch, die heißen Getränke verkauften sich bei knapp über Null Grad am besten.

Der Vorsitzende des Veranstalters, der Interessengemeinschaft Sossenheimer Gewerbetreibender (ISG), Manuel Tiedemann, freute sich über den guten Besuch. In diesem Jahr hatten die Teilnehmer 26 Stände aufgebaut. Es gab alles, was man gerne auf einem Weihnachtsmarkt finden möchte. Für die Kinder waren Getränke wie heißer Kakao oder auch Kinderpunsch im Angebot, für die Erwachsenen Glühwein, heißer Apfelwein, „Lumumba“, Feuerzangenbowle und Eierpunsch oder auch heißen „Jacky“. Selbstgebackener Kuchen, Crêpes und selbstgebackener Stollen sowie auch selbstgebackene Plätzchen waren ebenfalls zu haben, genauso wie Steaks, Bratwürste und die Sossenheimer „Kerbeburger“.

Neben den kulinarischen Köstlichkeiten wurde darüber hinaus allerhand weihnachtliche Dekoration zum Verkauf angeboten. Auf den Stufen von der Michaelstraße zum Kirchberg hatte der Schülerchor der Albrecht-Dürer-Schule um 15.30 Uhr seinen traditionellen Auftritt. Die Schüler sangen zur Freude der zahlreichen Besucher bekannte Weihnachtslieder. Auch der Nikolaus hörte zu und es gab für den gelungenen Auftritt reichlich Applaus.

Auf dem Weihnachtsmarkt überreichte Manuel Tiedemann dem Weihnachtsmann eines der ersten Exemplare des neuen Sossenheimer Kalenders, den die ISG herausgibt. *Foto: Krüger*

Der Sossenheimer Künstler Peter Kullmann hatte ebenfalls einen Stand. Auf diesem stellte er Bilder, Kalender und Postkarten mit Sossenheimer Motiven aus. Im selben Stand bot Manuel Tiedemann T-Shirts und Pullis an, bedruckt mit Motiven aus Sossenheim und Sossenheimer Vereine. Auch den „Sossenheimer Kalender 2020“ hatte der ISG-Vorsitzende noch rechtzeitig zum Weihnachtsmarkt drucken können. Die ersten Exemplare waren schnell vergriffen.

„Ich glaube wir haben mit der heutigen Anzahl der Stände die richtige Größe erreicht. Viel mehr brauchen wir eigentlich nicht und ich bin mir sicher, dass wir im nächsten Jahr hier wieder einen Weihnachtsmarkt haben werden. Heute jedenfalls ist das hier als ein toller Erfolg für die ISG und alle Teilnehmer anzusehen“, zog Manuel Tiedemann Bilanz. **mk**

SGS-Büro bleibt geschlossen

Die Geschäftsstelle der SG Sossenheim macht in den Weihnachtsferien auch Urlaub.

Die Geschäftsstelle bleibt von Montag, 23. Dezember, bis einschließlich 10. Januar 2020 geschlossen. Danach sind die Mitarbeiter der SG Sossenheim wieder zu den üblichen Öffnungszeiten erreichbar. **red**

Gospel-Konzert

Am Sonntag, 15. Dezember, gastiert um 17 Uhr der Gospelchor „The Original USA Gospel Singers & Band“ im Volkshaus in der Siegener Straße.

Karten kosten im Vorverkauf 24 Euro und sind im Vorverkauf bei der Feldberg-, Eulen-, Westerbach-Apotheke sowie bei Schuh-Henrich und unter www.kufö.de im Internet erhältlich. **red**

Kleine Helden ganz groß

Die Sossenheimer Firma „Auto-Klein“ sucht kleine Fans, die einmal mit einer Profi-Mannschaft ins Stadion laufen möchten.

Mit der „Volkswagen Junior Eskorte“ können sich sechs Kinder diesen Traum beim Achtelfinale des DFB-Pokals beim Spiel Eintracht Frankfurt gegen RB Leipzig am 4. Februar 2020 erfüllen und mit der Gastmannschaft einlaufen.

Wer mitmachen will: Einfach bis spätestens 7. Januar eine Bewerbung einreichen – und mit etwas Glück ist der Nachwuchs dabei, wenn die Mannschaften den Rasen betreten. Die Begleitpersonen können natürlich auch mit ins Stadion gehen und das Einlaufen von der Tribüne aus verfolgen sowie dann gemeinsam mit ihren kleinen Helden das Spiel ansehen. Je ein Ticket für das Einlaufkind und einen Erwachsenen sind im Gewinn inbegriffen. Jedes Kind erhält ein Langarm-Shirt, ein kurzärmliges Trikot, eine kurze Hose und Stutzen. Die Kinder sollten zum Stichtag des Spieldatums im Alter von sechs bis zehn Jahren sein, maximal 1,50 Meter groß und schulsporttauglich sowie ihren Wohnsitz in Deutschland haben. Mehr Informationen zur Aktion gibt es bei „Auto-Klein“ in der Westerbachstraße oder unter www.wedrivefootball.de/JE-FrankfurtLeipzig im Internet. **red**

BERNHARD
OPTIK UND AKUSTIK
Ihr Ansprechpartner für gutes Hören und Sehen.
www.OptikerBernhard.de

Wiedereröffnung nach umfangreicher Modernisierung ab Mitte Dezember

In der Zeit des Umbaus stehen wir Ihnen selbstverständlich in unserem Geschäft in der **Unterortstrasse 30 in Eschborn** mit dem gewohnten Service zur Verfügung.

Reparaturen und schnelle Hilfe bekommen Sie auch in unserer vorübergehenden Anlaufstelle in der Radilostrasse 20 direkt neben der Baustelle.

Wir freuen uns auf ein Wiedersehen im neuen Geschäft.

M. Bernhard

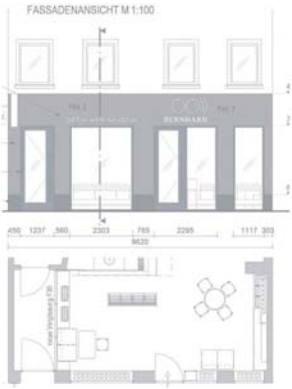

Pelzankauf Winteraktion!
Vertrauen Sie den Experten!
Seriöser Ankauf von Pelzbekleidung, Abendgarderobe, Orientteppichen, Münzsammlungen, Markenuhren, Schmuck, Nachlässen u.v.m.
Kostenloses und unverbindliches Wertgutachten.
Tel. 0157/58 55 15 79
Hr. Schmitt
www.schmitt-gold-luxus.de

Rheinhessischer
Wein und Sekt
vom Winzer
Ausgewählte Spirituosen
Beratung bei der Auswahl
Zusammenstellung von Geschenksortimenten
Lieferung nach Vereinbarung
Weinhandel Ellen Weis
65936 Frankfurt/M.-Sossenheim
Montabaurer Straße 11
Telefon 0 69 / 34 14 59

Ich suche für meine Kunden Häuser und Wohnungen
Postbank Immobilien GmbH
Björn Bartels, Tel.: 069 663 789 704
bjoern.bartels@postbank.de
https://immobilien.postbank.de/oberursel
Postbank IMMOBILIEN

Wieder mit Musik ins neue Jahr

Für das Neujahrskonzert im Volkshaus gibt es noch Restkarten

Das Neujahrskonzert 2020 findet am Sonntag, 12. Januar, um 17 Uhr, im großen Saal des Volkshauses statt.

Das 43-köpfige Orchester „Polish Art Philharmonic“ und Michael Maciaszczyk aus Wien als musikalischer Leiter und Moderator sowie die Sopranistin Nathalie de Montmollin sind die Hauptdarsteller des „Wiener Neujahrskonzerts“. Unvergessliche Melodien weltbekannter Komponisten sollen zum Träumen einladen und auch Melodien aus der Hauptstadt des Walzers werden nicht fehlen.

In diesem Jahr hat der Veranstalter, der Kultur- und Förderkreis, noch Restkarten, die unter der Telefonnummer 069/342201 oder unter www.kufö.de im Internet erhältlich sind.

Das Künstlerforum unter der Leitung von Peter Kullmann stellt auch dieses Mal anlässlich des Neujahrskonzerts seine Werke aus. Die Vernissage findet am Samstag, 11. Januar, um 18 Uhr, statt. Die Ausstellung ist dann auch am 12. Januar von 11 bis 20 Uhr sowie in der Pause des Konzerts zu sehen.

Der Eintritt zur Ausstellung ist frei. **mk**

Das noch recht junge Streichquartett um (von links) Johannes Ohly (13) und seine Brüder Aaron (9), Elias (16) und Samuel (11) sowie das Vokal-Ensemble gestalteten im Rahmen des diesjährigen Weihnachtsmarktes das besinnliche Adventskonzert in der St.-Michael-Kirche. *Foto: Krüger*

Ein besinnliches Adventskonzert

Katholische Kirchengemeinde lud in die St.-Michael-Kirche ein

Die Katholische Kirchengemeinde gestaltete am ersten Advent anlässlich des Sossenheimer Weihnachtsmarktes ihr traditionelles Adventskonzert. Die musikalische Leitung hatte Armin Kopp, die Gesamtleitung Stefan Abel.

Zum Auftakt spielten Stefan Dörr an der Orgel und Armin Kopp an der Posaune von Sebastian Bach „Wachet auf“. Stefan Abel begrüßte die Konzertbesucher und sprach die besinnlichen Worte zum Konzert und zur Adventszeit. Neben Armin Kopp und Stefan Dörr gestalteten das Vokal-Ensemble Sankt Michael und das Ohly-Quartett das Adventskonzert.

Das Vokal-Ensemble Sankt Michael setzt sich zusammen aus Barbara Seufert Dietrich, Brigitte Kopp, Liselotte Bollin, Astrid Walter, Armin Kopp und Michael Ickstadt. Das noch sehr junge Streichquartett bilden Johannes (13), Aaron (9), Elias (16) und Samuel Ohly (11).

Zum ersten Mal richtete Manuel Tiedemann als neuer Vorsitzender der ISG das Grußwort an die Besucher des Adventskonzerts, das in den Weihnachtsmarkt des Sossenheimer Gewerbevereins einbezogen war. Die Schlussworte sprach Stefan Abel. Er wünschte allen Konzertbesuchen eine besinnliche Adventszeit. Zum Abschluss des Adventskonzerts sangen, begleitet von Orgel und Streichquartett, Gemeinde und Chor gemeinsam: „Macht hoch die Tür“. **mk**

Apotheken Notdienst

12. 12. **Phönix-Apotheke** Mainzer Landstr. 800 F-Nied · Tel. 39 75 45	**16. 12.** **Bechtenwald-Apotheke** Bechtenwalstr. 64, F-Zeilsheim · Tel. 36 43 32
13. 12. **Feldberg-Apotheke** Schaumburger Str. 65, F-Sossenheim · Tel. 34 28 30	**17. 12.** **Alexander-Apotheke** Huthmacher Str. 1 F-Sindlingen · Tel. 37 42 42
14. 12. **Stadt-Apotheke** Lorscher Str. 5 F-Rödelheim · Tel. 78 31 27	**18. 12.** **Wasgau-Apotheke** Königsteiner Str. 120 F-Unterliederbach · Tel. 37 29 29
15. 12. **Apotheke an der Post** Hostatostr. 21 F-Höchst · Tel. 30 42 32	**19. 12.** **Linden-Apotheke** Königsteiner Str. 37 F-Höchst · Tel. 31 67 54

Lichterglanz bis Heiligabend

Die Aktion „Adventsfenster“ der katholischen Kirchengemeinde geht noch bis zum Heiligen Abend weiter.

Jeden Tag wird – wie bei einem Adventskalender – ein Fenster mehr geöffnet und erleuchtet. Gestaltet wird der Kalender von verschiedenen Familien in Sossenheim.

Die Adressen für die nächsten Termine sind: 12. Dezember Kurmainzer Straße 185; 13. Dezember Michaelstraße 13; 14. Dezember am Gemeindehaus – Alt-Sossenheim 68a beim Club plus/minus; 15. Dezember in der Kappusstraße 7 bei Familie Gemes; 16. Dezember in der Westerwaldstraße 9 bei Familie Tiedemann; 17. Dezember in der Schaumburger Straße 53/53a; 18. Dezember in der Westerwaldstraße 60 bei Familie Abel; 19. Dezember im Flurscheideweg 1a bei Familie Rink; 20. Dezember „Am Stadtpark“ auf dem Gelände der „Kirche im Grünen“; 21. Dezember in der Westerwaldstraße 39 bei Familie Kissel; 22. Dezember in der Wiesenfeldstraße 11 bei Familie Haller; 23. Dezember „Im Mittleren Sand 53“ bei Familie Eifler und am 24. Dezember in der Kirche St. Michael zur Kinderkrippenfeier. **red**

Werbung bringt Erfolg!

Mit Menü und Musik

Weihnachtsfeier des Volkshausvereins

Am vergangenen Samstag veranstaltete der Volkshausverein seine traditionelle Weihnachtsfeier. Vorsitzender Roger Podstatny begrüßte zahlreiche Mitglieder, ihre Begleitung und Freunde.

Zur Einstimmung sang der Schülerchor der Henri-Dunant-Schule unter der Leitung von Anne Rumpf Weihnachtslieder. Dafür gab es viel anerkennenden Applaus und von Roger Podstatny eine kleine Spende als Dankeschön sowie für die Kinder Weihnachts-Süßigkeiten.

Die Weihnachtsfeier diente auch dieses Jahr wieder als Anlass, um langjährige Mitglieder zu ehren: Für 25-jährige Mitgliedschaft wurden Dr. Herbert Behrendt sowie Marianne und Hans Hochrein geehrt. Bereits seit 40 Jahren sind Therese Ingenhoven sowie Margit und Manfred Maurer Mitglieder. Aber ganz besonderen Applaus bekamen Christiane und Willi Wagner, denn sie gehören dem Volkshausverein bereits seit 50 Jahren an.

Ganz traditionell wurde wieder ein Weihnachtsmenü angeboten. Zur Vorspeise gehörte in diesem Jahr ein russischer Schichtsalat „Hering im Pelzmantel“, zur Hauptspeise „Boeuff Stroganoff“ mit Spätzle und Gemüse. Zum Nachtisch gab es „Napoleon-Torte“ oder „Mousse au Chocolat“.

Das Duo „Silence is Golden“ gestaltete das weitere Programm musikalisch. Das Repertoire reichte von Musik zur Weihnachtszeit oder zum Tanzen bis hin zu bekannten Liedern aus vielen Genres. **mk**

Bei gutem Essen und in geselliger Runde stimmten sich die Mitglieder des Volkshausvereins auf Weihnachten ein. *Foto: Krüger*

Niemand, den Du liebst, ist tot.

Es ist schwer, einen geliebten Menschen
zu verlieren.
Es ist wohltuend, so viel Anteilnahme zu finden.

D Für die Begleitung
auf seinem letzten Weg,
A für ein stilles Gebet
und eine stumme Umarmung,
N für tröstende Worte
und liebevolle Zeilen,
K für einen Händedruck,
wenn die Worte fehlten,
E für die schönen Blumen und Kränze,
für alle Zeichen der Liebe und Freundschaft.

Athula Hewa Kalutotage
„Rota“
† 22.11.2019

Im Namen aller Angehörigen:
Sabine und Lena Seeger

65936 Frankfurt am Main-Sossenheim, im Dezember 2019

Aus den Kirchengemeinden

Kirchennachrichten für die Zeit vom 13. Dezember bis 19. Dezember 2019

Evangelische Regenbogengemeinde

Sonntag, 15. 12. (3. Advent)
10.00 Uhr Gottesdienst mit Hessischem Krippenspiel (Kirche Siegener Straße)

Evang. Gemeindehaus Westerwaldstraße 20

Freitag, 13. 12.
15.30 Uhr Regenbogenfische, 3 bis 6 Jahre
15.30 Uhr Regenbogenkids, 7 bis 11 Jahre
17.30 Uhr Teentreff, ab 11 Jahre
19.30 Uhr Meditation und spirituelle Körperarbeit; Magdalene Lucas (zweimal im Monat)

Mittwoch, 18. 12.
09.30 Uhr Frühstückstreff
18.00 Uhr Frauen-wirbelsäulengymnastik
19.30 Uhr Fotofreunde

Donnerstag, 19. 12.
15.00 Uhr Hausgottesdienst mit Frau Magdalene Lucas in der Seniorenwohnanlage Toni-Sender-Straße 29
19.30 Uhr Guttempler-Gemeinschaft

Katholische Gemeinde St. Michael-Sossenheim der Pfarrei St. Margareta

Freitag, 13. 12.
15.00 Uhr – 17.00 Uhr Sprechstunde „Allgemeine Lebensberatung“ (Gemeindebüro)
19.00 Uhr Eucharistiefeier im Schwesternkonvent

Samstag, 14. 12.
18.00 Uhr Rorategottesdienst (Krypta)
18.00 Uhr Adventsfeier der Messdiener*innen / Treffpunkt Kirche
18.00 Uhr Club plus minus (Gemeindehaus)

Sonntag, 15. 12.
09.15 Uhr Eucharistiefeier (Kirche) mit Kinderwortgottesdienst (Krypta)

Montag, 16. 12.
15.00 Uhr Seniorenkreis „Riesling 2000“ – Adventsfeier mit Pfarrer Wolfgang Steinmetz (Gemeindehaus)

Dienstag, 17. 12.
10.00 Uhr Hilfenetz; Andrea Seichter (Gemeindebüro)
15.00 Uhr „Spinnstube“ des Fördervereins St. Michael (Gemeindehaus)
17.00 Uhr Erstes Vorbereitungstreffen der Sternsinger (Gemeindehaus)

Mittwoch, 18. 12.
09.00 Uhr Eucharistiefeier (Krypta), anschließend Rosenkranzgebet
15.00 Uhr Seniorenkreis „Spätlese ’74“ – Adventsfeier (Gemeindehaus)
16.00 Uhr Gottesdienst (Victor-Gollancz-Haus)

Donnerstag, 19. 12.
10.30 Uhr Gymnastik für Frauen; Gabriele Harig (Gemeindehaus)
10.30 Uhr Vorweihnachtlicher Gottesdienst der KiTa Carl-Sonnenschein-Straße (Krypta)
17.00 Uhr Gottesdienst für alle Kommunionkinder 2020 der Pfarrei in St. Josef Höchst
18.00 Uhr Frauengesprächskreis (Gemeindehaus)

PIETÄT BOLLIN
Erd- und Feuerbestattung, Überführung und Erledigung der Formalitäten
Frankfurt-Sossenheim Tel. 341925 Schaumburger Straße 16

GRABMALE
Steinmetz- und Bildhauerarbeiten
Dirk Pyka
Bad Soden-**NEUENHAIN**
Hauptstr. 21 · Tel. 06196/21549
www.steinmetz-pyka.de

Telefonische Anzeigenannahme: 06196/848080

Geburtstag, Jubiläum, Hochzeit, Todesfall
… mit einer Familienanzeige informieren Sie alle Sossenheimer schnell und preiswert und vergessen mit Sicherheit niemanden.
Sossenheimer Wochenblatt

Termine in Sossenheim

Wann	Was	Wo
14. Dezember 10 Uhr	Infostand der CDU Sossenheim	auf dem Kirchberg
15. Dezember 10 Uhr	Gottesdienst mit Krippenspiel auf Hessisch	in der evangelischen Kirche in der Siegener Straße
15. Dezember 17 Uhr	Gospelkonzert mit „USA Gospel Singers & Band“	im Volkshaus in der Siegener Straße

Lustig und chaotisch

Besonderer Gottesdienst am Sonntag

Die Proben für das lustige Krippenspiel auf Hessisch der Evangelischen Regenbogengemeinde laufen auf Hochtouren.

Regie führt Heinz-Jürgen Knebel und mit dabei ist auch wieder der langjährige Sossenheimer Pfarrer Horst Klärner neben seiner ebenfalls mitwirkenden Nachfolgerin Dr. Charlotte Eisenberg. Auf den dritten Advent freuen sich die Kirchenbesucher und Teilnehmer am Krippenspiel immer ganz besonders. „Etwas chaotisch aber auch lustig und besinnlich, so gestalten wir innerhalb des Gottesdienstes unser traditionelles Krippenspiel“, sagt Mitorganisator Heinz-Jürgen Knebel. Der Gottesdienst in der evangelischen Kirche in der Siegener Straße beginnt am Sonntag, 15. Dezember, um 10 Uhr. **mk**

Schöner Lichterglanz

ISG sucht weiter nach neuen Sponsoren

Seit Ende November leuchten dank zahlreicher Sponsoren wieder die Weihnachtssterne in Sossenheim.

Angebracht hat sie die Mainova und wurde dabei vom Vorsitzenden der Interessengemeinschaft Sossenheimer Gewerbetreibender (ISG), Manuel Tiedemann, unterstützt. Möglich geworden ist die Sossenheimer Weihnachtsbeleuchtung, die 2017 erstmals aufgehängt wurde, weil die ISG die Sterne mit Unterstützung der Stadt Frankfurt kaufte und insgesamt 16 Firmen und Organisationen je 100 Euro pro Jahr für die Montage-, Demontage- und Stromkosten zahlen.

Aktuell sind das die Frankfurter Volksbank, die Ev. Regenbogengemeinde, die Firma Auto Klein, die CDU Sossenheim, das Café Kitzel, Malermeister Jochen Smole, das Gasthaus „Zum Löwen“, die „Spritzer“, der Kultur- und Förderkreis, das Gasthaus „Zum Taunus“, Manuel Tiedemann, die Westerbach-Apotheke, die Firma Schneider & Söhne, die Kath. Gemeinde, die Frankfurter Sparkasse und die Firma Rohrreinigung Schmitt.

Die ISG hofft, dass die Sponsoren ihr Engagement über die ersten drei Jahre hinaus verlängern und ist ab 2020 auch auf der Suche nach weiteren Sponsoren. Weitere Informationen erteilt Manuel Tiedemann unter der Telefonnummer 069/74730303. **MS**

26 Sterne leuchten zurzeit in den Straßen von Sossenheim. *Foto: Krüger*

Kleinanzeigen

Wohnung zur Miete oder zum Kauf gesucht! Junges Ehepaar, zuverlässig, solvent und freundlich, sucht schöne Wohnung ab 90qm, 3-4 Zimmer. Tel. **0174 / 3403337**

Wer hilft mir in meinem 2-Personen-Haushalt. 4 Stunden alle 2 Wochen. Sehr gute Bezahlung, flexible Arbeitszeiten möglich. Anmeldung bei der Minijob-Zentrale erforderlich. Tel. **0173/1661130**

Wenn auch Sie eine **private Kleinanzeige** aufgeben möchten: **anzeigen@sossenheimer-wochenblatt.de**

Dreiste Betrüger

Am 26. November erbeuteten Diebe mit dem „Handwerkertrick“ in der Schaumburger Straße Schmuck und Bargeld.

Gegen 15 Uhr klingelten zwei Männer bei einer 88-Jährigen und gaben sich als Installateure aus. Sie seien beauftragt worden, die Wasserzähler abzulesen. Unter diesem Vorwand verschafften sie sich Zutritt zur Wohnung . Die Rentnerin wurde dann von einem der beiden Männer ins Bad gelockt. Diesen Umstand wiederum nutzte der Komplize aus, begab sich unbemerkt ins Schlafzimmer und stahl dort Schmuck. Anschließend nahm er noch Bargeld aus der Handtasche. Die Dame bemerkte den Diebstahl erst, nachdem die vermeintlichen Handwerker bereits gegangen waren. Die beiden Männer waren etwa 1,70 Meter groß, hatten helle Haare, sprachen akzentfrei Deutsch und waren mit einer blauen Jacke bekleidet. Hinweise nimmt die Kriminalpolizei unter der Telefonnummer 069/755-52499 entgegen. **pol**

Theater spielen

Einen Theaterworkshop für Kinder von 8 bis 14 Jahren bietet die Evangelische Regenbogengemeinde an.

Die Teilnehmer werden von erfahrenen Theaterpädagogen aus dem „Galli Theater Frankfurt“ angeleitet. Der Workshop findet vom 7. bis 10. Januar 2020 jeweils von 10 bis 14 Uhr im evangelischen Gemeindehaus statt. Die Teilnahmegebühr von 20 Euro ist vor Ort in bar zu bezahlen. Nähere Infos, sowie das Anmeldeformular gibt es per E-Mail an kiju@rosselheim.de bei Sandra Jüptner. **red**

Rentier und Schweinachtsmann berieten, was sie den Kindern unter den Baum legen. *Foto: Krüger*

Schweinachtsmanns wieder da

Lustiges Kindermusical mit der A-Cappella-Gruppe „Sauklang“

Am vergangenen Samstag kam der „Schweinachtsmann“ wieder in das katholische Gemeindehaus. Zusammen mit Eltern und Großeltern hatten die Kinder viel Spaß an dem Kindermusical.

In das Ensemble „Sauklang“ aus München ist auch der Sossenheimer Claus Neuser eingebunden. Es präsentierte per A-Capella-Gesang eine nicht alltägliche Weihnachtsgeschichte und brachte mit lustigen Texten und Situationscomic Klein und Groß zum Lachen.

Ein „Erzähler“ führte durch die einfache Handlung: Ein Weihnachtsmann hatte sich an der Hand verletzt. Da niemand seine Aufgabe übernehmen wollte, wurde überlegt, einen Maulwurf oder auch einen Osterhasen zum Weihnachtsmann zu machen. Aber da nur ein Schwein da war, machte man es kurzerhand zum „Schweinachtsmann“. Zusammen mit einem Rentier - dargestellt und gesungen von Claus Neuser - wurden Weihnachtsgeschenke unter den Weihnachtsbaum gelegt.

Das A-Cappella-Ensemble zauberte eine lustige Geschichte passend zur Weihnachtszeit auf die Bühne. Die Kinder durften nach der Vorstellung auf die Bühne und bekamen Autogramme und Plätzchen mit auf den Heimweg.

Die Akteure der A-Cappella Gruppe „Sauklang“ ist eine sechsköpfige Auskopplung des Münchner Barbershop-Chores „Herrenbesuch“. Aus Sossenheim wirkt Claus Neuser mit, der aus der Sossenheimer Gesangsgruppe „Die Ohrkreppierer“ bekannt ist. **mk**

Haltestelle wird gebraucht

SPD: Henri-Dunant-Siedlung war beim Busfahrerstreik abgehängt

Während des Streiks der Busfahrer waren nach Meinung der SPD die Menschen in Siedlungen und Stadtteilen, die nur mit dem Bus erschlossen sind, besonders betroffen.

Gerade Ältere und Kranke konnten laut den Sozialdemokraten ohne Bus und ohne eigenes Auto nicht zum Arzt oder insbesondere für ihre gesundheitliche Versorgung erforderliche, weiter weg gelegene Termine erreichen. Das traf zum Beispiel auf die Dunantsiedlung zu. „Das zeigt, wie notwendig ein Halt der zukünftigen Regionaltangente West (RTW) in der Dunantsiedlung ist, um im öffentlichen Nahverkehr ausreichend angebunden zu sein“, meint Stadtverordnete Petra Scharf.

Immerhin haben sich laut der stellvertretende Vorsitzende der SPD Höchst jetzt die Gesellschafter der Planungsgesellschaft nach 30 Jahren Ideenfindung und Vorplanungsstudien auf die Umsetzung der RTW geeinigt (siehe Bericht auf Seite 7).

Nichtsdestoweniger sei der Busfahrerstreik in den privaten Busunternehmen „mehr als berechtigt“, denn die Löhne der Fahrer lägen „weit unter dem Flächentarif TVNahverkehr des öffentlichen Dienstes“. Das ist Petra Scharf zufolge das negative Ergebnis einer Privatisierung der öffentlichen Daseinsfürsorge, die wieder vollständig zurück in die kommunale Hand gehöre. **red**

CLEMENS HAUPT

IHR ZUVERLÄSSIGER FLIESENMEISTERBETRIEB BERÄT SIE, PLANT UND GESTALTET IHR ZUHAUSE.

- Kleine Bäder zu Minipreisen
- Bad/WC-Sanierung
- Behindertengerechtes Bad
- Dienstleistungen rund ums Handwerk
- Flur-/Treppenverlegung
- Natursteinverlegung
- Reparaturservice
- Abriss und Entsorgung

Telefon 0 61 92 / 9 56 08 47
Fax 0 61 92 / 9 56 08 49
Mobil 01 74 / 3 44 76 41
E-Mail: hauptc@web.de

Suche Cello, Geige, Bratsche, Kontrabass, gerne auch reparaturbedürftig.
Tel. 0176 / 540 54 165

Wir kaufen Wohnmobile + Wohnwagen
0 39 44 - 3 61 60
www.wm-aw.de Fa.

Elektro Erwin Gratzki
Hausgeräte-Kundendienst sowie Verkauf u. Montage
(alle Marken)
In den westlichen Stadtteilen ohne Anfahrtskosten!
Eltviller Straße 3
Telefon 0 69 / 31 74 52
Mobiltelefon 01 72 / 6 70 49 43

AKTION, AKTION, LIEBE LESER!
ES IST KURZ VOR WEIHNACHTEN
Herr Daniel kauft Pelze aller Art, Orden, Zinn, Puppen, Krüge, Alt- und Bruchgold, Zahngold, Perücken, Ferngläser, Bleikristall, Bilder, Gold-, Mode- und Bernsteinschmuck, Silberbestecke, Münzen, Teppiche, Porzellan, Silber, Nähmaschinen, Uhren, Gobelins, Möbel, Gardinen, komplette Nachlässe.
Kostenlose Beratung und Anfahrt sowie Werteinschätzung.
Zahle Höchstpreise! Barabwicklung.
Täglich 7.30 Uhr - 20.30 Uhr erreichbar.
Tel. 069/46095562 oder 0163/4762099

NEU **Imbiss Sossenheim** NEU
Tel.: 0178 / 42 45 602

1/2 Hähnchen	3,80 €
1/1 Hähnchen	7,60 €
Bratwurst [2,3,4] + Brötchen + z.B. Senf	3,20 €
Rindswurst [4,5] + Brötchen + z.B. Senf	3,20 €
Currywurst Rind [2,3,4] + Brötchen	3,70 €
Currywurst Bratwurst [2,3,4] + Brötchen	3,70 €
Hamburger [4]	4,00 €
Cheeseburger [1,4]	4,50 €
Pommes [4] Normal + z.B. Ketchup [2,4]	2,50 €
Pommes [4] Groß + z.B. Ketchup [2,4]	3,50 €
Farmer Salat [1,2,3,4,5,6] 200 g	2,50 €
Krautsalat [1,2,3,4,5,6] 200 g	2,50 €
Kartoffelsalat [1,2,3,4,5,6] 200 g	2,50 €
Extra: Ketchup [2,4] Mayo [3,4] Senf	0,30 €
Brötchen	0,50 €
Getränke: Cola [1,7], Fanta [1,3], Sprite [2]	2,50 €
Mezzo Mix [1,3,7,] Wasser	2,50 €
Kaffee [7]	2,00 €

Zusatzstoffe: 1 Farbstoffe, 2 Konservierungsstoffe, 3 Antioxydationsmittel, 4 Geschmacksverstärker, 5 Mit Phosphat, 6 Mit Süßungsmittel, 7 Koffeinhaltig, 8 Glutenhaltiges Getreide

Alt-Sossenheim 26, 65936 Frankfurt-Sossenheim
Montag bis Sonntag von 11 bis 22 Uhr

WIR STELLEN EIN:
Pflegefachkräfte / Pflegehilfskräfte
(m/w/d) in Vollzeit oder Teilzeit

WIR BIETEN:
- unbefristeten Arbeitsvertrag
- familienfreundliche Arbeitszeiten
- attraktive Vergütung mit steuerfreien Zuschlägen
- ggfl. KITA-Zuschuss, Altersversorgung/VWL u.s.w.

WIR BIETEN AUCH PERSPEKTIVEN FÜR WIEDEREINSTEIGER UND FRISCH EXAMINIERTE!

AKIP Ambulante Krankenpflege
Thudichumstraße 5
60489 Frankfurt am Main
www.akip-allsenio.de
E-Mail: bewerbung@akip-allsenio.de
Tel.: 0800-5242620 Sabine Fatho
AMBULANTE KRANKENPFLEGE IN PARTNERSCHAFT
AKIP

Mitteilungen aus den Vereinen

Die Mitteilungen aus den Vereinen sind ein freiwilliger Service des Sossenheimer Wochenblatts. Für Inhalt und Orthografie sind allein die Vereine bzw. die Unterzeichner verantwortlich. Der Verlag behält sich Kürzungen vor. Ein Anspruch auf Abdruck in der Rubrik besteht nicht.

Luis, zuletzt ohne Niederlage und Garant der Erfolge

Laura und Simran gewannen im Einzel, verloren aber ihr Doppel

Victoria mischte die eigenen Jungen auf

Fritz Bitter, zuletzt wieder in Form gekommen

Die Oldies Herbert Oltsch und Klaus Deigert, zusammen auch ein starkes Doppel

Fotos: privat

SG Sossenheim

– Abteilung Tischtennis –

Hessenligaschüler finden Anschluss an die Spitze, 1. Schülerinnen verlieren knapp, 2. Schülerinnen gewinnen 6:4 gegen die 2. Jugend

Hatten unsere Schüler zuletzt einen rabenschwarzen Tag erwischt, waren sie bei der SG Marbach wieder topfit. Die Gastgeber lagen aktuell auf Rang zwei in der Tabelle und werden von vielen Experten als Meisterschaftsfavorit gehandelt. Liefen die Doppel Luis Novosel Pejovski/Aleksa Tomic gewannen, Soolan Olika Ararso/Kevin Nguyen verloren und auch die ersten Einzelpartien noch standesgemäß zum 2:2, fanden die SGS-Akteure vor allem Luis und Soolan im hinteren Paarkreuz diesmal wieder zur alten Form und brachten ihre Farben mit 4:2 in Front. Fast hätte Aleksa im Spitzeneinzel noch einen drauf gesetzt, verlor am Ende aber denkbar knapp im 5. Satz. So lag es erneut an Luis und Soolan den 6:4-Erfolg zu sichern.

Aufstellung: Aleksa Tomic (1), Kevin Nguyen, Luis Novosel Pejovski (2), Soolan Olika Ararso (2), Doppel 1:1.

Soolan, Tischtennis kann anstrengen

In einem weiteren Spiel hatte das Team mit der TG Oberjosbach den Tabellenletzten zu Gast. Wie ausgeglichen diese Liga ist, bekamen die Sossenheimer deutlich zu spüren. Bereits in den Doppeln leisteten die Gäste erfolgreich Widerstand und auch nach der ersten Einzelrunde stand es noch ausgeglichen. Luis hatte ordentlich zu kämpfen bis er seinen Gegner in den Griff bekam, Soolan baute die Führung auf 4:2 aus und als Aleksa das hochklassige Spitzenspiel mit 3:1 für sich entschied war die Partie zugunsten der SGS gelaufen. Damit überwintert die Mannschaft überraschend auf Rang zwei und hat ebenfalls noch Aussichten die Qualifikation zu den deutschen Meisterschaften zu erreichen.

Aufstellung: Aleksa Tomic (2), Kevin Nguyen, Luis Novosel Pejovski (2), Soolan Olika Ararso (1).

Die Schülerinnen mussten zum letzten Hessenligaspiel beim TTC Wißmar/Gießen antreten. Gleich die Doppel begannen unglücklich, Salma Ezzahid/Victoria Henrichs gewannen zwar 3:0, dafür verloren Simran Sandhu/Laura Kaiser ausgesprochen unglücklich mit 10:12 im Entscheidungssatz. Dazu kam, dass Salma und Victoria an diesem Tag nicht ganz fit waren und weit unter ihren Möglichkeiten blieben. Am Ende gab es damit eine knappe 4:6-Niederlage, die Mannschaft blieb aber trotzdem vor den Gastgebern auf einem hervorragenden 4. Platz bei Halbzeit. Steigern sie sich in der Rückrunde weiter, winkt eine Reise zu den Deutschen Mannschaftsmeisterschaften der Schüler, die Ende Juni in der Nähe von Hamburg ausgetragen werden.

Aufstellung: Salma Ezzahid, Laura Kaiser (1), Simran Sandhu (2), Victoria Henrichs.

In einem internen Spiel der Jugend Kreisliga überraschten die 2. Schülerinnen die eigene 2. Jugend. Angeführt von einer überragend spielenden Victoria Henrichs, die alle Einzel gewann, steigerten sich auch Harnoor Sandhu (2) und Patricia Bresic (1), so dass die Jungen Simon Hansen (2), Julian Ellinghausen (1) und Marcel Hoang, Doppel: Hansen/Hoang (1) am Ende das Nachsehen hatten.

Die 1. Mannschaft überwintert auf einem Abstiegsplatz, die 2. Mannschaft gibt im letzten Spiel die rote Laterne ab

Bezirksklasse Gr. 6

SG Sossenheim – TV Seckbach 7:9

Im Kampf gegen den Abstieg musste die SG Sossenheim eine bittere 7:9-Niederlagen gegen TV Seckbach hinnehmen. In der ersten Hälfte der Begegnung sah es noch gut aus. Nach den Doppeln führte die SG 2:1, nach dem ersten Einzeldurchgang noch 5:4. Dann spielte der Gast seine Stärke auf den Brettern 1 bis 3 aus, wo er ungeschlagen blieb. Pechvogel des Punktspiels war Dominik Wirries, der auch sein zweites Einzel nach 2:0-Satzführung noch abgab. Damit zog Seckbach auf 8:5 davon. Im 3. Paarkreuz war Sossenheim überlegen und holte alle Punkte. Damit stand es nur noch 7:8. Das Schlussdoppel ging dann leider in vier Sätzen verloren. Bei einem Unentschieden wäre die SG sogar auf einen Nichtabstiegsplatz gekommen.

Einzel: F. Tran (0:2), Kurz (0:2), Mothes (1:1), Wirries (0:2), Tiedemann (2:0), Möhring (2:0) Doppel: Mothes/Wirries (1:1), F. Tran/Kurz (0:1), Tiedemann/Möhring (1:0).

SG Sossenheim – TuS Hausen III 3:9

In der so wichtigen Begegnung gegen TuS Hausen III gab es eine deprimierende 3:9-Niederlage. Sossenheim trat mit doppeltem Ersatz an, aber auch Hausen stellte drei Sportler aus der nächstniedrigeren Mannschaft. Damit ist die deutliche Niederlage nicht zu erklären. Es läuft zurzeit nicht bei der 1. Mannschaft. Nur Marcel Kurz, Stefan Seichter und das Doppel Kurz/Mothes sorgten für die drei Sossenheimer Punkte. Wenn man dem Abstieg noch entgehen will, muss in der Rückrunde eine deutliche Leistungssteigerung her, denn das rettende Ufer ist weit weg. Mit der SGS sind es vier Mannschaften, die die drei Absteiger ausspielen werden.

Einzel: Kurz (1:1), Mothes (0:2), Tiedemann (0:2), Möhring (0:1), Seichter (1:0), Schreiber (0:1) Doppel: Kurz/Mothes (1:0), Tiedemann/Möhring (0:1), Seichter/Schreiber (0:1).

Kreisliga Gruppe 2

SG Sossenheim II – Eintracht Frankfurt V 9:1

Einen wichtigen Sieg im Kampf gegen den Abstieg erzielte die SG Sossenheim II mit dem 9:1 gegen Eintracht Frankfurt V. Der Erfolg war begünstigt durch einen nicht in Bestbesetzung angetretenen Gegner. Den Zähler der Gäste ließ Dominik Dorn zu. Stefan Richter erreichte seinen Einzelgewinn nach Zweisatzführung mühsam im Entscheidungssatz. Fritz Bitter konnte beide Einzel problemlos gewinnen. Die Rückrunde wird sehr spannend werden, da vier Mannschaften punktgleich am Tabellenende liegen und die Absteiger wohl unter sich ausmachen.

Einzel: Bitter (2:0), Seichter (1:0), Dorn (0:1), Schreiber (1:0), Tomic (1:0), Richter (1:0)Doppel: Bitter/Seichter (1:0), Dorn/Schreiber (1:0), Tomic/Richter (1:0).

2. Kreisklasse Gruppe 2

TuS Hausen VI – SG Sossenheim III 9:5

Die SG Sossenheim III trat nur mit fünf Spielern bei TuS Hausen VI an und verlor mit 5:9. In kompletter Besetzung wäre mehr möglich gewesen, zumal drei Spiele erst im Entscheidungssatz verloren gingen. An den Brettern 1 bis 4 gab es eine ausgeglichene Bilanz.

Einzel: Jossan (1:1), A.M. Nguyen (1:1), Traut (1:1), Heger (1:1), Guthier (0:2), kampflos (0:1); Doppel: A.M. Nguyen/Traut (0:1), Jossan/Heger (1:0), kampflos (0:1).

SG Sossenheim III – TG Bornheim IV 8:8

Gegen den Tabellendritten TG Bornheim IV reichte es mit zwei Ersatzspielern trotz zwischenzeitlicher 7:5-Führung nur zum Unentschieden. Um dieses zu retten, musste das Doppel Anh Minh Nguyen und Brianna Traut das Abschlussdoppel gewinnen, was in drei Sätzen klar gelang. Beste Spielerin auf SG-Seite war Brianna Traut, die ungeschlagen blieb.

Einzel: Novosel-Pejovski (1:1), A.M. Nguyen (0:2), Traut (2:0), Heger (1:1), M.P. Tran (1:1), Oltsch (0:2); Doppel: A.M. Nguyen/Traut (2:0), Novosel-Pejovski/Heger (1:0), M.P. Tran/Oltsch (0:1).

3. Kreisklasse Gruppe 1

SG Sossenheim IV – TV Sindlingen III 8:2

Gegen nur zwei Spieler von TV Sindlingen III hatte die SG Sossenheim IV leichtes Spiel und gewann deutlich mit 8:2. Beim Gastgeber blieben Klaus Deigert und Herbert Oltsch ungeschlagen.

Einzel: Deigert (3:0), M.P. Tran (1:1), Feigl (1:1), Oltsch (2:0); Doppel: Deigert/Oltsch (1:0).

3. Kreisklasse Gruppe 2

DJK-SG Zeilsheim V – SG Sossenheim V 4:6

Deutlich enger als erwartet ging es im Spiel DJK-SG Zeilsheim V und SG Sossenheim V zu. Am Ende siegten die Sossenheimer knapp mit 6:4 durch zwei gewonnene Fünfsatzspiele. Das zweite Paarkreuz mit Marco Ochs und Julian Ellinghausen gewann alle Einzel.

Einzel: Neumann (0:2), Hansen (1:1), Ochs (2:0), Ellinghausen (2:0) Doppel: Neumann/Ochs (1:0), Hansen/Ellinghausen (0:1).

Weitere Ergebnisse und Berichte auf der Webseite sgsossenheim-tt.de

Fritz Bitter/Klaus Deigert

Impressum

Das Sossenheimer Wochenblatt erscheint im:

Schwalbacher Zeitung
Verlag Mathias Schlosser
Niederräder Straße 5
65824 Schwalbach

Herausgeber und verantwortlich für den Inhalt: Mathias Schlosser
Telefon: 06196 / 84 80 80
Fax: 06196 / 84 80 82
info@sossenheimer-wochenblatt.de

Anzeigenannahme:
Telefon: 06196 / 84 80 80
anzeigen@sossenheimer-wochenblatt.de

Druck:
Coldsetinnovation Fulda
Am Eichenzeller Weg 8
36124 Eichenzell

Sticken für den Bolongaropalast

Am neuen Wandteppich stickten auch Frauen aus Sossenheim mit

Seit Juni 2016 stickten 450 Männer, Frauen und Kinder verschiedenster Herkunft an 27 verschiedenen Orten an einem Wandteppich aus Leinenstoff für den Bolongaro-Palast. Auch Sossenheimer Frauen haben mitgestickt.

Die Idee dazu hatte Edda Bhattacharjee vom Kultur- und Museumsverein Bolongaro: „Wir sticken einen Wandteppich zur Wiedereröffnung, der im Empfangsbereich des Bolongaropalast aufgehängt werden soll.“ Der Wandteppich ist fünf Meter lang und 80 Zentimeter breit. Er wurde mit Motiven aus den Stadtteilen im Frankfurter Westen bestickt, die sich die Teilnehmer ausgedacht haben.

Ende November wurde in der Sossenheimer Stadtteilbibliothek gestickt. Mit dabei waren Christa Eisert, Hildegard Kretschmer, Petra Weber sowie die Leiterin der Stadtteilbibliothek, Walburga Sigmundt. Edda Bhattacharjee koordiniert die „Stickabende“ und sagte freudig: „Bis Ende des Jahres soll unser Teppich fertig sein. Er soll als Geschenk der Bevölkerung der westlichen Stadtteile die Verbundenheit der Menschen mit dem Bolongaropalast dokumentieren.“ **mk**

Robert Brum, Gerhard Schneider und Erwin Lacalli (von links) waren auch mit von der „Schwarzen Partie“. Musikerin Karin (Mitte) sorgte für Unterhaltung, Winzerin Ute Feldmann für die Getränke. *Foto: Krüger*

Nikolaus besuchte die Kleingärtner. ***Der Nikolaus - alias Peter Eichner - kam am vergangenen Sonntag zu den Kleingärtnern und zahlreiche Kinder freuten sich über die Tüten, die Moustapha Mahou und Beate Schubert (hinten Mitte) überreichten. Einige Kinder hatten auch ein Gedicht oder ein Lied für den Nikolaus gelernt und trugen dies vor. Es gab stets anerkennenden Applaus und in jedem Fall eine mit Überraschungen gefüllte Tüte.*** *Foto: Krüger*

Eine fröhliche Männerrunde

Männerchor schloss mit der „Schwarzen Partie“ das Jahr 2019 ab

Die traditionelle „Schwarzen Partie“-Fahrt des Männerchors der Sossenheimer Chorgemeinschaft führte in diesem Jahr zum Weingut Feldmann nach Selzen.

Die Adresse „Außerhalb 19“ besagte alles. Das Weingut war weitab jeder Siedlung. Zumindest konnte man in der Dunkelheit nichts in der Umgebung erkennen.

In der unbeheizten, dunklen Scheuer - es brannten nur ein paar Kerzen - begrüßte die Winzerin des „Westwieserhof“, Ute Feldmann, bei einer ersten Auswahl von Weinen mit einem „Prosit“ die Gäste. Diese bedankten sich sogleich mit einem ersten Weinlied. Für die „Grundlage“ war mit belegten Broten gesorgt. Danach wurde in den beheizten Schankraum des Weingutes gewechselt.

Der Vorsitzende der Chorgemeinschaft, Franz Müller, begrüßte die Teilnehmer und Freunde. Er bedankte sich bei den Organisatoren Gerhard Schneider und Erwin Lacalli. Die musikalische Leitung hatte als bewährter Dirigent Klaus Kleinert. Zahlreiche Lieder wurden gesungen und Gastgeberin Ute Feldmann servierte das Essen: Schweinebraten mit Kartoffelsalat.

Musikerin Karin hatte sich inzwischen mit ihrem Akkordeon zu den sangesfreudigen Gästen gesellt und „heizte“ mit Liedern wie „Kreuzberger Nächte“ und „Wenn bei Capri“ oder „Rot, rot, rot sind die Rosen“ zusätzlich ein. Aber besonders mit dem „Ziegenlied“, frei nach der Melodie der englischen Nationalhymne, traf sie den Nerv der Sänger. Die Weinauswahl war groß und es gab auch noch Käsehappen.

Aber auch die lustigen Redebeiträge von Klaus Gottschalk und Gerhard Schneider bekamen viel Applaus, sowie die vorgetragenen Witze. Zum Ausklang sang der Chor: „So ein Tag, so wunderschön wie heute“. **mk**

Telefonservice

Autoglas
Autoglas Mobil Eschborn
Staatl. gepr. Fachwerkstatt. Verkauf, Lieferung, Montage
Eschborn, Liebigweg 2
Tel. 06196 / 4 10 10
info@autoglas-eschborn.de
www.autoglas-eschborn.de

Autoservice und -handel
JS-Autoservice
Kfz-Reparaturen aller Fabrikate, Reifenservice, TÜV/AU-Vorfahrten inkl. Hol- und Bringdienste
Ffm.-Sossenheim, Westerbachstraße 204 (Shell-Tankstelle)
Tel. 26 02 35 88
Fax 34 80 57

Autopflege
Autopflege Lukas e.K.
Lackierung, Smart-Repair, Leasing-Rücklaufer, Dellenentfernung, Reinigung
Ffm.-Sossenheim, Dunantring 125
Tel. 069 / 30 05 98 68
mobil 0176 / 62 25 95 48
info@autopflege-lukas.de
www.autopflege-lukas.de

Baustoffe + Gerätevermietung
Moos & Söhne GmbH & Co. KG
Schwalbach/Ts., Burgstraße 2
Tel. 0 61 96 / 50 86 - 0
Fax 0 61 96 / 8 31 41
info@moos-baustoffe.de
www.moos-baustoffe.de

Computer
Complete GmbH
Kaufberatung, PC-Installation, Virenbeseitigung, IT-Service, Hilfe für Senioren
Ffm.-Sossenheim, Alt Sossenheim 85
Tel. 069 / 34 81 24 45
info@complete-gmbh.com
www.complete-gmbh.com,

Energieberatung
eta-Plus Energieberatung
Energet. Altbausanierung, Energieausweise, Baubegleitung, Schimmelanalyse
Sulzbach, Fronhofstr. 12
Tel. 06196 / 5 24 12 15
Fax 06196 / 5 24 12 13
info@eta-plus.de
www.eta-plus.de

Essen auf Rädern
Menüservice apetito AG
im Auftrag von „Deutsches Rotes Kreuz – Soziale Dienste Rhein-Main-Taunus gGmbH“
48432 Rheine, Bonifatiusstraße 305
Tel. 0 61 92 / 20 77 30
Fax 059 71 / 80 20 80 55

Fußpflege
KeDo Service
alle Problemfälle, auch Diabetiker, eingewachsene Zehennägel
Ffm.-Sossenheim, Robert-Dißmann-Str. 18
Tel. 069 / 34 05 16 18
Fax 069 / 34 05 16 19

Gartengestaltung
Allendorf
Ffm.-Sossenheim, Alpenroder Straße 39
Tel. 34 82 82 26
Fax 34 81 23 13

Immobilien
Haus & Grund Sossenheim
Umfassende Beratung rund um Ihre Immobilie
Tel. 069 / 78 80 01 20
Fax 069 / 34 05 89 43
h.j.langer@t-online.de
www.hug-sossenheim.de

M. Klotzbach
Immobilien, Hausverwaltungen
Ffm. Sossenheim, Sossenheimer Riedstraße 16b
Tel. 069 / 34 78 78
Fax 069 / 34 78 75
m.k.immobilien@online.de

Installationen
Hagen Klinkert Meisterbetrieb
Sanitär, Gasheizung, Umwelttechnik
Ffm.-Sossenheim, Alt-Sossenheim 45
Tel. / Fax 069 / 34 63 66
mobil 0162 / 4 32 37 35

Rainer Haupt, Meisterbetrieb
Sanitär, Heizung- und Klimatechnik
Sulzbach, Sossenheimer Weg 39
Tel. 06196 / 9 99 86 00
Fax 06196 / 9 99 85 99
info@gasheizung24.de

Walter Opelt Meisterbetrieb
Elektroanlagen, Sanitärtechnik
Ffm.-Sossenheim, Am Kreuz 2
Tel. 34 53 20
mobil 0177 / 3453200
walteropelt@web.de

Bernhard Schuler Meisterbetrieb
Sanitär, Heizung, Installationen, Kundendienst
65779 Kelkheim, Unter den Birken 22
mobil 0172 / 2 16 92 58
Fax 06195 / 9 97 59 01

Jalousien
Rolladenbau Mook GmbH
Ffm.-Sossenheim, Kappusstraße 11-13
Tel. 34 50 55
www.mmook.de

Kfz-Gutachten
Sach-Verständigen-Stelle
für Kfz-Gutachten, Technik und Controlling GmbH
Ffm.-Sossenheim, Westerbachstr. 134
Tel. 60 60 86 - 0
Fax 60 60 86 - 50
kontakt@svs-gutachten.de
www.svs-gutachten.de

Kfz-Werkstatt
KURT Kfz-Werkstatt
Kfz-Reparaturen alle Fabrikate, Reifenservice, Karosseriearbeiten, AU + HU
Ffm.-Sossenheim, Kurmainzer Straße 93
Tel. 34 82 97 78
Fax 34 82 97 79
info@kurt-kfz.de

Krankenpflege
Ambulante Krankenpflege - Lars Döring
„Wir pflegen unsere Klienten, wie auch wir gepflegt werden möchten.“
Ffm.-Unterliederbach
Sossenheimer Weg 28a
Tel. 069 / 30 85 35 60
Fax 069 / 30 85 35 61
info@pflegedienst-doering.de
www.pflegedienst-doering.de

KeDo Krankenpflege
alle Kassen, Hausnotruf, Essen auf Rädern, Fußpflege
Ffm.-Sossenheim, Robert-Dißmann-Str. 18
Tel. 069 / 34 60 -10
Fax 069 / 34 60 -11
info@kedo-frankfurt.de

Maler und Lackierer
Malermeister Smole
Ffm.-Sossenheim, Westerwaldstraße 8
Tel. 37 56 38 20
www.smole.de

Massage
Praxis Wolfgang Klein
myofasziale Triggerpunkttherapie, Lymphdrainage, med. Fußpflege.
Ffm.-Sossenheim, Westerbachstraße 283
Tel. 34 51 00
0171 / 74 85 705

Pflegedienste
Ambulante Krankenpflege - Lars Döring
„Wir pflegen unsere Klienten, wie auch wir gepflegt werden möchten.“
Ffm.-Unterliederbach
Sossenheimer Weg 28a
Tel. 069 / 30 85 35 60
Fax 069 / 30 85 35 61
info@pflegedienst-doering.de
www.pflegedienst-doering.de

Pflegedienst Team Reinert GmbH
Ffm.-Sossenheim, Alt-Sossenheim 76
Tel. 91 33 190
Fax 91 33 19 19
pflegedienst-teamreinert@t-online.de
www.pflegedienst-teamreinert.de

Polsterei
Polsterei Petkovic
Polsterei und Raumausstattung
Schwalbach, Bahnstraße 10
Tel. 06196 / 776 99 02
www.polsterei-dekoration.de

Rollladenbau
Rolladenbau Mook GmbH
Ffm.-Sossenheim, Kappusstraße 11-13
Tel. 34 50 55
www.mmook.de

Schlosserei
Peter Wildberger GmbH
Schlosserarbeiten aller Art
Ffm.-Sossenheim, Alt Sossenheim 21
Tel. 34 18 42
Fax 34 12 36

Second Hand
TMS – Mein Lädchen mit Herz
Verkauf von neuer und gebrauchter Ware nicht nur für sozial schwache Menschen
Ffm.-Sossenheim, Alt Kapellenberg 18 A
mobil 01573 / 07 48 525

Steuerberatung-Expatriates
Basten GmbH Steuerberatung
Expatriates, Moss, VAT, Mehrwertsteuer
Sulzbach, Im Haindell 1
Tel. 06196/50 02 15
sebastian.basten@datevnet.de
www.basten.de

Umzugsservice
Int. Möbeltransporte Christ GmbH
Umzüge aller Art, auch Übersee, Lagerung
Sulzbach, Wiesenstraße 21
Tel. 06196/76501-0
Fax 06196/76501-19
info@christ-umzug.com
www.christ-umzug.com

Telefonservice

Unsere preiswerte Dauerwerbung in

Sossenheimer Wochenblatt
Sulzbacher Anzeiger
Schwalbacher Zeitung

Sie wollen auch mitmachen?

Dann rufen Sie unsere Anzeigenabteilung an

Telefon 06196 / 84 80 80 oder 06173 / 98 98 666

anzeigen@schwalbacher-zeitung.de

Weihnachtsgrüße

Herzlichen Dank sagen wir allen für die so angenehme Zusammenarbeit im vergangenen Jahr.

Allen unseren Kunden, Freunden und Bekannten wünschen wir ein frohes Weihnachtsfest und für das Jahr 2020 viel Glück, Gesundheit und persönliche Zufriedenheit.

Karl Höfler Sohn
Inh.: Dieter und Florian Höfler
Schlosserei und Stahlbau
Frankfurt am Main-Sossenheim, Mombacher Weg 5
Telefon 34 27 06, Telefax 34 53 79

Liebe Patientinnen und Patienten,
mein Team und ich wünschen Ihnen
ein frohes Weihnachtsfest und einen gesunden
und erfolgreichen Start ins neue Jahr.

MEIN HAUS ARZT
Hausarztpraxis Renata Ullrich
Toni-Sender-Str. 2, 65936 Frankfurt
Die Praxis ist vom 19. 12. – 26. 12. 2019 geschlossen.

Wir wünschen
allen unseren Mitgliedern,
Helfern, Freunden und Gönnern
frohe Weihnachten
und ein erfolgreiches neues Jahr.

Sportgemeinschaft Sossenheim gegr. 1878 e. V.
Vorstand und Mitarbeiter

Frohe Weihnachten!

Wir wünschen Ihnen ein frohes Fest sowie ein gutes und erfolgreiches neues Jahr.

Egon Kellersmann
Rechtsanwalt und Notar a. D.
Fabian Kellersmann
Rechtsanwalt und Notariatsverwalter
und Mitarbeiter/innen

65824 Schwalbach am Taunus
Marktplatz 9
Telefon (0 61 96) 8 10 96
Telefax (0 61 96) 36 42

Wir wünschen unseren Patienten ein frohes Weihnachtsfest und ein gesundes neues Jahr.

Praxis Dr. I. Popescu
Augenärztin
65936 Frankfurt-Sossenheim
Alt-Sossenheim 25 – 27
Telefon 0 69 / 30 06 59 19

Die Praxis bleibt vom 23. Dezember 2019 bis 06. Januar 2020 geschlossen.

Pflegedienst Team Reinert GmbH

Wir wünschen Ihnen und Ihrer Familie ein besinnliches Weihnachtsfest und einen guten Start ins neue Jahr.

Einen alten Baum verpflanzt man nicht

Wir bedanken uns bei unseren Patienten, Angehörigen, Ärzten und unseren Kooperationspartnern für die gute Zusammenarbeit und wünschen uns weiterhin ein vertrautes Miteinander.

Telefon-Nr.: 0 69 / 91 33 190

HÄHNLEIN
RAUMGESTALTUNG & FUSSBODENBAU GMBH

Bodenbeläge
Sicht- und Sonnenschutz
Wandgestaltung
Gardinen / Stoffe
und Dekoration

Verkauf und Service

Wir wünschen Ihnen frohe Weihnachten und ein gesundes Jahr 2020.

Betriebsferien
vom 24.12.2019 bis 4.1.2020

Telefon 069/341264
Telefax 069/347823
65936 Frankfurt am Main
Westerbachstraße 287
E-Mail: info@haehnlein-raumgestaltung.de
www.haehnlein-raumgestaltung.de

Haus & Grund
Eigentum. Schutz. Gemeinschaft
Frankfurt – Sossenheim e.V.
Tel.: 0 69 / 78 80 01 20

Wir bedanken uns für Ihr Vertrauen, den regen Zuspruch und die gezeigte Sympathie gegenüber dem Verein.

Halten Sie uns auch in 2020 die Treue und empfehlen Sie uns im Bekannten- und Freundeskreis weiter.

Den Mitgliedern und Freunden des Vereins wünschen wir ein gesegnetes Weihnachtsfest und ein glückliches, gesundes neues Jahr.

Allgemeinmedizinische Praxis Natalja Galicka
Marienberger Straße 39, 65936 Frankfurt, Tel. 069/342846

Liebe Patienten,
ich und mein Praxisteam wünschen Ihnen ***eine schöne Weihnachtszeit und einen guten Rutsch ins Neue Jahr.***

Natalja Galicka und Praxisteam

Wir sind vom 23. Dezember 2019 bis 31. Dezember 2019 in Urlaub. Ab dem 02. Januar 2020 sind wir wieder für Sie da.

Dr. med. Stephan Pohl
Praxis für ganzheitliche Orthopädie
Selbstzahler und Privatversicherte

Wir machen Urlaub vom 6. 1. bis 14. 1. 2020

Wir wünschen Ihnen frohe Festtage und alles Gute im neuen Jahr.

Telefon: 06173-601777, Messerschmittstr. 2a, 65760 Eschborn-Niederhöchstadt, www.orthopaedie-eschborn.de

Akupunktur / Chirotherapie / Digitales Röntgen
Extensionstherapie / Kinesio Taping / Magnetfeldtherapie
Osteopathie / Sportmedizin / Stoßwellentherapie

Wir wünschen
allen Sossenheimer Bürgerinnen
und Bürgern, unseren Mitgliedern,
Freunden und Bekannten
ein schönes Weihnachsfest
sowie alles Gute für das Jahr 2020.

Ihre

Freiwillige Feuerwehr
Sossenheim e.V.

Regionaltangente West kommt

Gesellschafter beschlossen die Realisierung der neuen Bahnlinie

Am 28. November haben die Gesellschafter der Planungsgesellschaft gemeinsam die Realisierung der Regionaltangente West (RTW) beschlossen. Die neue Linie führt auch an Sossenheim vorbei.

Die RTW führt wie berichtet von Bad Homburg über Eschborn, Sossenheim und Höchst zum Flughafen und von dort weiter nach Neu-Isenburg. Bei der Pressekonferenz nach der Gesellschafterversammlung und der Aufsichtsratssitzung zeigten sich Verkehrsminister Tarek Al-Wazir (B90/Die Grünen), Bürgermeister und Stadtkämmerer Uwe Becker (CDU), Verkehrsdezernent Klaus Oesterling (SPD), Knut Ringat, Geschäftsführer Rhein-Main-Verkehrsverbund, sowie Horst Amann, Geschäftsführer der RTW Planungsgesellschaft, erfreut über die Entscheidung zu diesem wichtigen Schritt. „Der heutige Beschluss ist ein verkehrspolitischer Meilenstein, der für die Rhein-Main-Region enorme Bedeutung hat. Es ist ein interkommunales Mammutprojekt mit zehn Kommunen und Gesamtkosten von rund 1,1 Milliarden Euro, die zum Großteil von Bund und Land getragen werden“, berichtete Tarek Al-Wazir.

Der Minister appellierte an alle Beteiligten, dass es nun „mit hohem Tempo gemeinsam weitergehen“ und Baurecht geschaffen werden müsse. Das Land garantiere eine finanzielle Unterstützung in Höhe von bis zu 315 Millionen Euro. Denn mit der Regionaltangente West wird gemäß Tarek Al-Wazir der Verkehr in der Region entlastet und zugleich die Schiene und der ÖPNV gestärkt.

Die RTW soll die bestehenden S-Bahnstrecken entlasten und weitere Kapazitäten schaffen, war sich Uwe Becker sicher. „Mit dieser infrastrukturellen Maßnahme verbinden wir die Region noch stärker.“

Nun ist es Horst Amann zufolge an der Planungs- und Baugesellschaft, die Voraussetzungen für den eigentlichen Bau zu schaffen. „Die nächsten Schritte sind keine Selbstläufer, Baurecht schaffen, heißt weitere Hürden zu nehmen sowie vielfältige, zusätzliche Anforderungen und die daraus resultierenden Konflikte zu bewältigen. Wir wollen nächstes Jahr mit der gesamten Kernstrecke in der Planfeststellung sein, die Abschnitte Nord und Süd sind in der Anhörung, wir kommen hier gut und im Plan voran.“

Bis Anfang des kommenden Jahres wolle die Planungsgesellschaft auch im Mittelabschnitt, an dem Sossenheim liegt, die Planung stehen haben und den Antrag stellen. In Sossenheim ist die RTW allerdings umstritten. Viele fürchten eine Lärmbelästigung durch die zusätzlichen Züge und längere Schließzeiten am Bahnübergang Sossenheimer Weg. **red**

Charly Brech (links), der Vorsitzende des RV Sossenheim, ehrte bei der Jahresabschlussfeier verdiente Mitglieder und Sportler, die zum Teil seit 40 Jahren dem Verein angehören. *Foto: Krüger*

Jubiläum wirft Schatten voraus

Sossenheimer Radsportler feiern 2020 ihr 125-jähriges Bestehen

Anfang Dezember feierte der RV Sossenheim mit seinen Radsport-Mitgliedern den Jahresabschluss. Der Abend stand ganz unter dem Vorzeichen des Jubiläumsjahres 2020.

Der offizielle Teil der Jahresabschlussfeier begann mit der Ehrung der Rennsportler aus der Nachwuchsabteilung. Neben den bemerkenswerten Saisonerfolgen der Brüder Schöffberger konnte auf eine weitere Zunahme der Trainingsgruppe hingewiesen werden. Der Verein hofft mit Unterstützung der engagierten Eltern auf eine nachhaltige Belebung des Nachwuchsbereichs. Den langen Weg von der Schülerklasse über Jugend und Junioren bis in die U23 zu beschreiten, gelingt allerdings nur wenigen.

Auf dieses Problem machte anschließend auch Wulf Reinhardt aufmerksam, der seit drei Jahren das Frankfurter Bundesligateam mitbetreut. Der RV Sossenheim möchte sich mit Unterstützung der Stadt und des hessischen Radfahrerverbands (HRV) dafür stark machen, trotz vieler Schwierigkeiten wieder in der Radbundesliga 2020 vertreten zu sein. Für den ersten Vorsitzenden Charly Brech ist das gerade im Jubiläumsjahr „125 Jahre RV Sossenheim“ ein besonderes Anliegen.

Aus dem kleinen Kreis der zu ehrenden RTF-Aktiven ragte wie seit vielen Jahren Senior Uwe Brell heraus, der - selbst im bundesweiten Vergleich - rekordverdächtige 5.600 Kilometer auf seiner Jahreswertungskarte dokumentiert bekam. Bei der Ehrung von Mitgliedern für langjährige Vereinstreue standen zwei Frauen im Mittelpunkt, die und deren Familien auf besondere Weise die Geschichte und Geschicke des Vereins mitgeprägt haben: Elisabeth (Elli) Fay und Ute Intra erhielten für 40-jährige Mitgliedschaft Ehrennadel und Urkunde des BDR, die Charly Brech mit großer Freude und Dankbarkeit überreichte.

Ebenfalls seit 40 Jahren gehört auch Vorstandsmitglied Hasso Redenz dem RV Sossenheim an. Neben seinen Funktionen im Verein, hob Dr. Martin Fay hervor, hat er sich als Sprecher und Moderator von Radsportveranstaltungen bundesweit einen Namen gemacht. Michelle Moos und Klaus Vogel wurden ebenso für 40 Jahre Mitgliedschaft geehrt sowie Carsten Maneg und Alexander Imig für 25 Jahre. **mk**

Lesung für Mini-Bücherwürmer

Marc Rybicki las aus seinem Buch „Barneys Weg zur Glücklichkeit“

Anlässlich des Weihnachtsmarktes waren auch in diesem Jahr Kinder im Grundschulalter mit Eltern und Großeltern zur Lesung von Marc Rybicki in die Sossenheimer Stadtteilbibliothek eingeladen.

Der Kinderbuchautor Marc Rybicki las aus seinem Mitmach-Buch „Barneys Weg zur Glücklichkeit“ nicht nur vor, sondern brachte die Kinder dazu, in wechselnden Rollen die Handlungen mitzugestalten. Ein Frage- und Antwortspiel brachte erstaunliche Ergebnisse und alle, Teilnehmer und Zuschauer, waren begeistert. Anschließend konnten die Kinder noch mit dem Autor sprechen und natürlich auch das Buch signiert kaufen. **mk**

Autor Mark Rybicki bezog auch dieses Mal die Kinder in seine Lesungen ein. *Foto: Krüger*

Besinnliche Weihnachtsfeier

Die Sossenheimer Arbeiterwohlfahrt feierte im Volkshaus

Die Vorsitzende der Arbeiterwohlfahrt (AWO) Sossenheim, Marianne Karahasan, begrüßte am vergangenen Sonntag zahlreiche Gäste zur diesjährigen Weihnachtsfeier in den Clubräumen des Volkshauses.

Den festlichen Beginn der Weihnachtsfeier gestaltete Tabea Ilg auf ihrem Cello. Unter der Leitung von Gitti Högermeyer und mit Michaela Ohly am Klavier setzte der Schülerchor der Albrecht-Dürer-Schule das Konzert fort. Auch das Ohly-Trio mit Samuel am Cello, Elias und Johannes an der Geige lieferte seinen musikalischen Beitrag zu dem weihnachtlichen Konzert von besonderer Klasse. Gitti Högermeyer animierte die Gäste, bei den bekannten Weihnachtsliedern mitzusingen.

Zu Kaffee und Weihnachtsgebäck spielte anschließend das Duo „Silence is Golden“ besinnliche und bekannte Lieder von einst bis heute. **mk**

Der Schülerchor der Albrecht-Dürer-Schule, das Ohly-Trio und Cellistin Tabea Ilg gestalteten den musikalischen Auftakt der AWO-Weihnachtsfeier im Sossenheimer Volkshaus. *Foto: Krüger*

Das kostenlose „Blättchen“ für jeden Tag

Holen Sie sich Ihre lokale Berichterstattung über Sossenheim auf Ihr Smartphone, Ihr Tablet oder Ihren PC!
Einfach unter
www.sossenheimer-wochenblatt.de
registrieren.
Bis auf weiteres ist unser Angebot kostenlos.

Sossenheimer Wochenblatt

Ihr Schlüssel-Fachgeschäft
Sossenheimer Kopp Schlüsseldienst
Reparatur, Verkauf + Montage von Einbruchsicherungen, Zylinderschlössern, Türschließern, Panzerriegeln, Garagentoren, Brandschutztüren
Tel. (069) 34 16 04
Fax (069) 34 27 83
Internet: www.kopp-ffm.de
Mail: info@koppffm.de

Frau sucht
alle Art von Pelzen, Perücken, Puppen, Bleikristall, Porzellan, Silberbesteck, Silber aller Art, Schallplatten, Nähmaschinen, Münzen, Bruch- und Zahngold, Modeschmuck, Uhren, Teppiche, Möbel, Wohnungsauflösungen.
100% diskret und seriös, zahle vor Ort in bar, kostenlose Anfahrt, Werteinschätzung, zahle Höchstpreise.
Täglich von 7-21 Uhr (auch an Feiertagen)
Tel. 069/20 83 29 55

Bei uns sind Sie in den besten Händen
Wolfgang u. Rosel Klein
Praxis für physikalische Therapie – Med. Fußpflege
Westerbachstr. 283 · 65936 Ffm.-Sossenheim · Tel. 069/34 51 00
E-Mail: skywolf@t-online.de
Weihnachtsaktion 2019
Beim Kauf von 6 Massagen bekommen Sie eine Anwendung zusätzlich.
Dieses Angebot ist gültig im Dezember 2019.

RALF BAIER
Meisterbetrieb
Sanitärinstallation · Gasheizungen
Bauspenglerei und Kundendienst
Am Kunzengarten 38 · 65936 Frankfurt
Telefon: 069/34 19 94 · Telefax: 069/34 00 87 31

Lieferservice

06171/979121

Taverna Olympia

Ein Stück Griechenland, ganz in Ihrer Nähe!

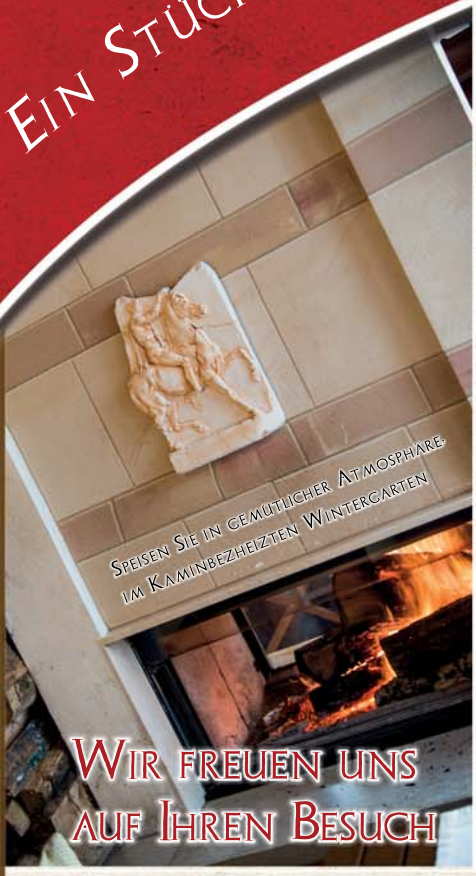

Wir freuen uns auf Ihren Besuch

Waldstr. 71 - 61449 Steinbach/Ts. - Tel. 06171/75578

- Unsere Öffnungszeiten -

Montag bis Freitag
12:00 Uhr - 14:30 Uhr
17:30 Uhr - 23:00 Uhr
Dienstag - Ruhetag

Samstag, Sonntag und an Feiertage
12:00 Uhr - 23:00 Uhr
Durchgehend warme Küche