Sossenheimer Wochenblatt

Nr. 22 · 1. 6. 2018
56. Jahrgang

Herausgeber: Verlag Schwalbacher Zeitung Mathias Schlosser
Niederräder Straße 5 · 65824 Schwalbach · Tel. 06196 / 84 80 80
info@sossenheimer-wochenblatt.de

Die nächste Ausgabe erscheint am 14. Juni

Sossenheimer Spitzen

Gegen die Bequemlichkeit

Von Mathias Schlosser

Ob sich die EU wirklich darum kümmern muss, dass Luftballons künftig nicht mehr an Plastikstäben hängen dürfen, darüber kann natürlich vortrefflich gestritten werden. Dass aber derlei unnötiger Kunststoffschund verboten gehört, darüber sollte es keine zwei Meinungen geben. Denn auch wenn die meisten von uns ihren Kunststoffmüll artig trennen und in den Gelben Sack stecken, wiederverwertet wird nur ein winziger Bruchteil davon. Ein erschreckend großer Anteil landet dagegen auch in Europa am Ende in den Meeren.

Gerade im Frankfurter Westen, wo viele in der chemischen Industrie arbeiten, weiß man natürlich, dass Kunststoffe auch viele Vorteile haben und dass nicht alle Plastik-Schmähungen gerechtfertigt sind. Schädlich ist ja auch nicht der Kunststoff selbst, sondern die Einweg-Mentalität, die viele aus Bequemlichkeit entwickelt haben. Da werden bei einem Fest eben doch lieber Plastikteller verwendet, weil niemand spülen will.

Dagegen werden auch langfristig keine Appelle und Mahnungen über die Verschmutzung der Meere und den Klimawandel helfen. Dagegen helfen nur klare gesetzliche Regelungen – auch aus Brüssel.

In der Kinderoper der Dunant-Schule beantwortet der Universalgelehrte Ibn Sina (Mitte) die Fragen „seiner" Studenten. Foto: Krüger

Spannende Kinderoper

Viel Applaus für die Stadtteiloper „Sehnsucht nach Isfahan" der Henri-Dunant-Schule

Das Sossenheimer Volkshaus war Mitte Mai komplett besetzt, als Bärbel Schui vom Kultur- und Förderkreis die Besucher zur Jubiläums-Stadtteiloper „Sehnsucht nach Isfahan" begrüßte, die die dritten und vierten Klassen der Henri-Dunant-Schule (HDS) eingeübt hatten.

Kufö-Vorsitzender Franz Kissel und seine Stellvertreterin, Regina Opelt, nahmen zur gleichen Zeit im Frankfurter Palmengarten den Nachbarschaftspreis der Stadt Frankfurt entgegen, den der Verein für sein Projekt „Kinderkultur in Sossenheimer Schulen" erhielt. Zu diesem Projekt gehört auch die Organisation und finanzielle Unterstützung der „Stadtteiloper" der Henri-Dunant-Schule.

Vor Beginn der Aufführung begrüßte Schulleiter Ulrich Grünenwald die zahlreichen Kinder, deren Familien und Freunde der Grundschule. Er würdigte die „großartige Leistung", die hinter der Aufführung steht, bedankte sich bei seinem Lehrerkollegium, Schülern, Eltern, Elternbeirat, den Sponsoren, dem Kufö, der Stadt Frankfurt und dem Stadtschulamt sowie bei den zahlreichen Helfern und bei Uschi Will für das Nähen der 160 Kostüme.

Es war eine großartige über zweistündige Vorstellung, für die es am Ende stehenden Applaus und Zugabe-Rufe gab. „Sehnsucht nach Isfahan" erzählt die abenteuerliche Geschichte des Universalgelehrten Ibn Sina, der vor knapp 1.000 Jahren im alten Persien gelebt hat. Als junger Mann machte sich dieser auf die Suche nach einem Ort, an dem er in Frieden forschen und lernen kann. Dabei überlebte er Sandstürme, Hinterhalte und Gefängnisstrafen. Er schrieb zahlreiche Bücher und widmete der Liebe seines Lebens die schönsten Lieder unter der Sonne. Diese spannende Geschichte haben die Schüler der dritten und vierten Klassen der HDS zusammen mit dem ganzen Ensemble in ihrer „Kinderoper" auf die Bühne gebracht.

Begeistert war auch Michael Weber, dessen Sohn Erik „irgendwo ganz hinten" auf der Bühne „verschwunden" war: „Ob die Sopranistin, der Tenor oder die Musiker und auch die Tänzer, es war ein tolles Zusammenspiel von Profis mit den Kindern. Respekt vor Anne Rumpf und der Regisseurin oben auf der Empore." „Ich bin als Vorsitzender des ‚800-Jahre-Sossenheim-Vereins' stolz darauf was heute hier im Jubiläumsjahr geleistet wurde", meinte Landtagsabgeordneter Uwe Serke. **mk**

Sprechstunde der SPD

Die SPD Sossenheim lädt herzlich alle Bürger zu einer Sprechstunde ein.

Sie findet am Montag, 11. Juni von 19 bis 20 Uhr in der Gaststätte „Hainer Hof" in der Schaumburger Straße 23 statt. Neben dem Thema „Schulen in Sossenheim" können laut SPD gerne weitere Punkte die die Menschen interessieren angesprochen werden. Als Gesprächspartner stehen Ortsvorsitzender Roger Podstatny und Ortsbeirat Klaus Moos sowie weitere Vorstandsmitglieder für Fragen und Anregungen zur Verfügung.

Im Anschluss an die Bürgersprechstunde die Vorstandsitzung der SPD Sossenheim statt. Sie beginnt gegen 20 Uhr ebenfalls im „Hainer Hof". Zur Vorstandssitzung sind alle Mitglieder des Sossenheimer Ortsvereins eingeladen. **red**

Nachmittag für Senioren

Am Donnerstag, 7. Juni findet der nächste Seniorennachmittag in der Begegnungsstätte Toni-Sender-Straße 29 statt.

Die Veranstaltung mit Pfarrer Horst Klärner von der Evangelischen Regenbogengemeinde dauert von 15 bis 17 Uhr. Weitere Informationen gibt es unter der Telefonnummer 346894. **red**

Konfirmation

Am 15. Mai gingen in Sossenheim neun Jugendliche zur Konfirmation.

Eingesegnet wurden in diesem Jahr in der Kirche in der Siegener Straße Yannick Elsasser, Lea Fleuri, Natalie Hotz, Emilia Kunzenmann, Sophie Nees, Jennifer Saller, Julia Schwab, Niklas Schwab und Vincent Schulz. **red**

Viele Probleme im Unterfeld

Autofahrer und Hundehaufen ärgern Spaziergänger und Anlieger

Das Sossenheimer Unterfeld ist für Erholungsuchende längst kein Geheimtipp mehr. Spaziergänger mit und ohne Vierbeiner, Sportler mit und ohne Fahrrad und landwirtschaftlicher Verkehr müssen auf recht schmalen Wegen miteinander auskommen. Doch auch der Autoverkehr behauptet selbst dort seinen Platz, wo er ihm von Rechts wegen nicht zusteht.

Hat man, auf dem Weg zu Nidda, beispielsweise die ersten Häuser der Wiesenfeldstraße hinter sich gelassen, treibt der Schilderwald recht seltsame Blüten: Gleich nach der Abzweigung zur „Halle Heeb" verkündet ein Schild das Ende der 30-Stundenkilometer-Zone. Keine 20 Meter weiter tritt Tempo 30 wieder in Kraft. „Bedenkt man, dass auf diesem Wegstück Hunde und Kinder laufen, ist Tempo 30 einfach zu schnell," befindet ein Sossenheimer, der die Wiesenfeldstraße täglich mit dem Rad zu seinem Gartengrundstück befährt. „Soll für die Wiesenfeldstraße die gleiche Geschwindigkeitsregelung gelten wie für Alt-Sossenheim?" Außerdem werde an der Abzweigung zur „Halle Heeb" die für Tempo 30 zwingende Rechts-vor-Links-Regelung meist missachtet.

„Durchfahrt verboten" sowie Halteverbotsschilder an den Wegrändern scheinen zur Übertretung geradezu einzuladen. Dass so manche Jogger und Walker, aufgrund ihres sportlichen „Anliegens", zum Treffpunkt über die Feldwege rasen, ärgert nicht nur die Gärtner im Unterfeld. Fußgänger haben es hier generell schwer. Wer auf seinem Zick-Zack-Kurs ein Hundekot-Tütchen mit sich führt, wird auf der Suche nach einem entsprechenden Behälter enttäuscht. Also lässt er lieber seinen Vierbeiner den „Naturdünger" dort ablegen, wo dieser gerade fällig ist.

Das Straßenverkehrsamt hatte bisher keine Lösung parat. Ohne die Einsicht sämtlicher Nutzer, dass Verkehrsregeln definitiv für alle gelten, wird den Sossenheimern ihr Naherholungsgebiet Unterfeld gründlich verleidet. **mi.**

Auf der Wiesenfeldstraße darf genauso so schnell gefahren werden wie auf Sossenheims Durchgangsstraße. Das stört vor allem die Radfahrer und Fußgänger, die dort unterwegs sind. Foto: Mingram

Metzgerei · Party-Service
Spezialitäten
seit 1889

BRUM

Angebote der Woche vom 01. Juni bis 06. Juni 2018

Hähnchen Cordon bleu, gebraten ..... Stück **2,50**
Kohlroulade mit Soße ..... Stück **2,50**
Frikadelle ..... Stück **2,00**

Schweineschnitzel aus der Oberschale ..... 100 g **0,99**
Paprikaspieße von der Schweinenuss ..... 100 g **0,99**
Bärlauchsteaks vom Schweinerücken ..... 100 g **0,99**
Tomatenspieße mit Putenbrust ..... 100 g **1,10**
Sossenheimer Rindswürstchen ..... 100 g **1,10**
Sossenheimer Platzer, feine Bratwurst ..... 100 g **0,99**
Hausmacher Presskopf ..... 100 g **0,99**

Nutzen Sie unseren Lieferservice!
Sie bestellen per Telefon, Fax oder Mail.
Wir liefern täglich zwischen 12.00 Uhr und 14.00 Uhr.
Lieferpauschale 2,00.

Peter & Irene Brum
Alt-Sossenheim 38 · 65936 Frankfurt am Main-Sossenheim
Telefon: 34 63 34 · Fax: 34 36 03 · Mail: brum@online.de
www.brumcatering.de

ÖFTER MAL 'WAS
NEUES!

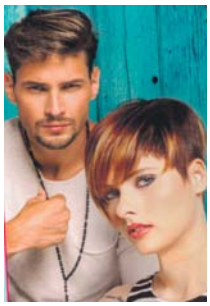

Salon Rosemarie
Der Frisiersalon für Damen · Herren Kinder · Teens
☎ 34 35 35
Alt-Sossenheim 83

AWO spendet Schulranzen

103 Schultaschen allein in Sossenheim verteilt

Jutta Dräxler, Marion Heyne, Andreas Eckert und Henning Hoffmann bei der Übergabe der Schulranzen. Foto: Krüger

Seit Jahren kauft die Arbeiterwohlfahrt Frankfurt (AWO) Schulranzen, um sie an bedürftige Familien weiterzureichen. Am Dienstag wurden die Taschen verteilt.

„Die Aktion ‚Mein erster Schulranzen' ist eine Initiative für Kinder, denen es nicht so gut geht", sagte Henning Hoffmann von der AWO-Frankfurt. Alle Kitas und KiZ mit Kindern, die nach den großen Ferien in die Schule kommen, waren angeschrieben worden, „doch haben leider nicht alle geantwortet". Am Dienstagmorgen kam Andreas Eckert von der AWO mit seinem Transporter vorgefahren, um in Kindergärten und Kindertagesstätten sowie in einer Vorbereitungsklasse in Sossenheim die Schulranzen zu übergeben. Erste von 14 Stationen war das Kinderzentrum 72 am Dunantring 41, wo KiZ-Leiterin Jutta Dräxler sechs Ranzen für Mädchen und drei für Jungen entgegennahm.

Von der AWO-Sossenheim war Marion Heyne bei der Übergabe dabei. Henning Hoffmann sprach von 1.500 Schulranzen, von denen jeder um die 230 Euro kostet. Ausgestattet wird in Frankfurt damit immerhin ein Viertel aller Erstklässler. **mk**

Erfolgreiche Karnevalssaison

„Spritzer"-Garde unterstützt Kerbeburschen bei Hessentag

Der Sossenheimer Karnevalsverein „Die Spritzer" führte Ende April seine diesjährige Jahreshauptversammlung durch, an der diesmal 46 „Spritzer" teilnahmen.

Zu Beginn begrüßte Vorsitzender Manfred Koch alle Anwesenden. Im Anschluss daran gab er zusammen mit dem Kassierer Rick Macri im Geschäfts- und Kassenbericht einen Überblick über das Vereinsgeschehen und die finanzielle Entwicklung im vergangenen Jahr.

In seinem Bericht ging Manfred Koch zunächst auf die zurückliegende Kampagne 2017/2018 ein und sprach ein großes Lob an alle Beteiligten aus. Er berichtete über den Senioren-Nachmittag, die sehr gelungene Partysitzung, die gut angenommene Weiberveranstaltung, die große „Spritzer"-Sitzung und die Kinder-Disco. Gleichzeitig sprach Manfred Koch den Wunsch aus, dass alle Aktiven, ob in den einzelnen Gruppen, als Vortragende, Bühnenarbeiter oder Näherinnen auch in der nächsten Kampagne 2018/2019 mithelfen sollen, den Humor in Sossenheim zu „verspritzen".

Schatzmeister Rick Macri berichtete über den diesjährigen Kassenstand. Da die Kassenprüfung zudem keine Beanstandungen ergeben hatte, wurde der Vorstand einstimmig entlastet.

Satzungsgemäß fanden wieder die Vorstandswahlen statt. Neu in den Vorstand gewählt wurden als zweiter Kassierer Björn Zewetzki, als Archivar Peter Tolar und zur dritten Beisitzerin Jasmin Walter. Manfred Koch bedankte sich bei den ausscheidenden Vorstandsmitgliedern Holger Nees, Michael Elbert und Kim Wisler für die „sehr gute Vorstandsarbeit in den letzten Jahren" und begrüßte die neuen Vorstandsmitglieder herzlich.

Im Anschluss gab er die wichtigsten Termine der „Spritzer" bekannt. Unter Anderem wies er auf den Hessentagsumzug am Sonntag, 3. Juni, in Korbach hin. Aufgrund der diesjährigen Jubiläumsveranstaltungen zu „800 Jahre Sossenheim" wird die Garde der Sossenheimer „Spritzer" gemeinsam mit den Kerbeburschen Sossenheim die Stadt Frankfurt vertreten.

Weiterhin begehen die „Spritzer" in diesem Jahr das närrische Jubiläum „sechsmal elf Jahre Spritzer" und werden das am 17. November gebührend bei einem Jubiläumsabend feiern. **red**

Aus den Kirchengemeinden

Kirchennachrichten für die Zeit vom 01. Juni bis 14. Juni 2018

Katholische Gemeinde St. Michael-Sossenheim

der Pfarrei St. Margareta

Samstag, 02.06.
18.00 Uhr Abendlob (Krypta)

Sonntag, 03.06.
09.15 Uhr Eucharistiefeier der Gemeinde (Kirche)
16.30 Uhr Informationstreffen der angemeldeten Kinder zum Zeltlager (Gemeindehaus)
18.00 Uhr Informationstreffen Zeltlager 2018, die Eltern kommen dazu

Montag, 04.06.
09.00 Uhr Rosenkranzgebet (Nothelferkapelle)

Mittwoch, 06.06.
09.00 Uhr Eucharistiefeier (Krypta)
10.00 Uhr Hilfenetz; Andrea Seichter (Gemeindehaus)
16.00 Uhr Gottesdienst (Victor-Gollancz-Haus)
20.00 Uhr Ortsausschuss-Vorstand (Gemeindebüro)

Donnerstag, 07.06.
10.00 Uhr Entspannungsgymnastik; Brigitte Kopp (Gemeindehaus)
10.30 Uhr Gymnastik für Frauen; Gabriele Harig (Gemeindehaus)

Samstag, 09.06.
Club Plus-Minus: Wanderung (unbekannter Limes)
18.00 Uhr Vorabendmesse (Kirche)

Sonntag, 10.06.
11.00 Uhr Eucharistiefeier der Gemeinde (Kirche) mit Kinderwortgottesdienst (Krypta)

Montag, 11.06.
09.00 Uhr Rosenkranzgebet (Nothelferkapelle)
15.00 Uhr Seniorenkreis „Riesling 2000": Spielenachmittag mit Gerti Haessler (Gemeindehaus)

Dienstag, 12.06.
19.30 Uhr Treffen der KAB-Sossenheim, Referent ist Herr Stefan Hantschmann, Polizeihauptkommissar, Polizeiliche Beratungsstelle, Polizeipräsidium Frankfurt. Herzliche Einladung an alle Interessierte (Gemeindehaus)

Mittwoch, 13.06.
09.00 Uhr Eucharistiefeier (Krypta)
10.00 Uhr Hilfenetz; Andrea Seichter (Gemeindehaus)
15.00 Uhr Seniorenkreis „Spätlese '74": Spielenachmittag (Gemeindehaus)
16.00 Uhr Gottesdienst (Victor-Gollancz-Haus)

Donnerstag, 14.06.
10.00 Uhr Entspannungsgymnastik; Brigitte Kopp (Gemeindehaus)
10.30 Uhr Gymnastik für Frauen; Gabriele Harig (Gemeindehaus)

Evangelische Regenbogengemeinde

Sonntag, 03.06.
10.00 Uhr Gottesdienst (Kirche Siegener Straße)

Sonntag, 10.06.
10.00 Uhr Gottesdienst (Kirche Siegener Straße)

Evang. Gemeindehaus Westerwaldstraße 20

Freitag, 01.06.
15.30 Uhr Regenbogenfische, 3 bis 6 Jahre
15.30 Uhr Regenbogenkids, 7 bis 11 Jahre
17.30 Uhr Teentreff, ab 11 Jahre
18.00 Uhr Feldenkrais-Gruppe
19.30 Uhr Meditation und spirituelle Körperarbeit; Magdalene Lucas (zweimal im Monat)

Mittwoch, 06.06.
18.00 Uhr Frauengymnastik
19.30 Uhr Fotofreunde

Donnerstag, 07.06.
15.00 Uhr Seniorennachmittag (zweimal im Monat)
15.00 Uhr Frauentreff
19.00 Uhr Feldenkrais-Gruppe
19.30 Uhr Guttempler-Gemeinschaft

Freitag, 08.06.
15.30 Uhr Regenbogenfische, 3 bis 6 Jahre
15.30 Uhr Regenbogenkids, 7 bis 11 Jahre
17.30 Uhr Teentreff, ab 11 Jahre
18.00 Uhr Feldenkrais-Gruppe
19.30 Uhr Meditation und spirituelle Körperarbeit; Magdalene Lucas (zweimal im Monat)

Mittwoch, 13.06.
18.00 Uhr Frauengymnastik
19.30 Uhr Fotofreunde

Donnerstag, 14.06.
15.00 Uhr Seniorennachmittag (zweimal im Monat)
19.00 Uhr Feldenkrais-Gruppe
19.30 Uhr Guttempler-Gemeinschaft
20.00 Uhr Bibelkreis

Du hast das Leben so sehr geliebt.
Glücklich sein, glücklich leben,
Freunde treffen, Freude geben.
So hast Du gelebt, so lieben wir Dich.

Wir sind unendlich traurig,
aber unendlich dankbar
für die gemeinsame Zeit mit Dir.
Du wirst uns sehr fehlen.

In Liebe und Dankbarkeit
nehmen wir Abschied.

Erika, Oliver und Christina
Michael, Gabi und Vanessa
Brigitte, Jörg und Sebastian
sowie alle Angehörigen

Lieselotte Herlth

geb. Arend

* 06.07.1931 † 27.05.2018

Die Beerdigung findet am Freitag, dem 01. Juni 2018, um 9.45 Uhr auf dem Sossenheimer Friedhof, Siegener Straße, statt.

65936 Frankfurt am Main-Sossenheim

Dorle Görig

* 3.8.1939 † 12.5.2018

Eure liebevollen Worte und Gesten
geben Kraft zur rechten Zeit.
Die zahlreiche Anteilnahme lässt uns
an schöne Zeiten mit unserer lieben Dorle erinnern.

Dafür danken wir von Herzen.

Euer Gerhard
Peter, Christine, Jasmin, Vivien und Vanessa
Andrea, Klaus, Alexander, Daniel und Burcu
Sabine, Michael, Lukas und Julian

Frankfurt am Main-Sossenheim, im Mai 2018

Ganz still und leise, ohne Wort, gingst du von deinem Leben fort.
Du hast ein gutes Herz besessen, nun ruht es still und unvergessen.

Elisabeth Borowski

geborene Kirchhof

* 14. 12. 1927 + 5. 5. 2018

In stiller Trauer:
Ursula Becker, geb. Borowski
Gerhard Becker
Hendrik Becker
und alle Angehörigen

Die Trauerfeier mit anschließender Urnenbeisetzung findet am Freitag, den 8. Juni 2018 um 12.00 Uhr auf dem Sossenheimer Friedhof, Siegener Straße, statt.
Wir bitten von Beileidsbekundungen am Grab abzusehen.
Nach der Beisetzung trennen wir uns in aller Stille.

PIETÄT BOLLIN

Erd- und Feuerbestattung, Überführung und Erledigung der Formalitäten

Frankfurt-Sossenheim Tel. 34 19 25 Schaumburger Straße 16

GRABMALE
Steinmetz- und Bildhauerarbeiten
Dirk Pyka
Bad Soden-NEUENHAIN
Hauptstr. 21 · Tel. 06196/21549
www.steinmetz-pyka.de

Geburtstag, Jubiläum, Hochzeit, Todesfall
Familienanzeigen im
Sossenheimer Wochenblatt

Telefonische Anzeigenannahme unter 0 61 96 / 84 80 80

Termine in Sossenheim

Wann	Was	Wo
1. Juni 17.30 Uhr	Eröffnung der Ausstellung „Mal mal“	im Begegnungszentrum Toni-Sender-Straße 29
1. Juni 18 Uhr	Soma-Turnier der SG Sossenheim	auf dem Sportplatz in der Westerbachstraße
3. Juni 15 Uhr	Probetraining der SG-Fußballjugendabteilung	auf dem Sportplatz in der Westerbachstraße
5. Juni 17 Uhr	öffentliche Sitzung des Ortsbeirats 6	im Saal der ev.-freik. Gemeinde, Bolongarostr. 110
7. Juni 15 Uhr	Seniorennachmittag mit Pfarrer Horst Klärner	im Begegnungszentrum Toni-Sender-Straße 29
8. Juni 20 Uhr	Jazz mit Michael Sagmeister bei „Kultur unterm Dach“	in der „Alten Schlosserei“ in der Albanusstraße 14
11. Juni 19 Uhr	Bürgersprechstunde der SPD Sossenheim	in der Gaststätte „Hainer Hof“

Neues vom Spielplatz

Spielplatz-Rundgang der Sossenheimer CDU

Bei einer Begehung der Spielplätze, zu der die CDU Sossenheim auch den Kinderbeauftragten Manuel Tiedemann eingeladen hatte, gab es neben guten Nachrichten auch einige Verbesserungsvorschläge.

Erste Station des Rundgangs war der Spielplatz in der Henri-Dunant-Siedlung. Hier liegen seit einiger Zeit Steinblöcke. „Den genauen Hintergrund konnte man mir noch nicht erklären“, erzählt Manuel Tiedemann, der bereits wegen der Steinblöcke mit dem Grünflächenamt in Kontakt war. Auf jeden Fall müssten die Steinblöcke ihm zufolge abgeschliffen werden. Dem stimmten die rund 20 anwesenden Eltern zu.

Ortsvorsteherin Susanne Serke versprach, sich darum zu kümmern – ebenso wie um einige weitere Verbesserungsvorschläge und die Bitte, noch ein Spielgerät aufzustellen. Einen entsprechenden Antrag hat Susanne Serke für die CDU Sossenheim zwischenzeitlich schon in die nächste Sitzung des Ortsbeirats 6 eingebracht.

Weiter ging es bei der Begehung in die Sulzbachwiesen, wo im vergangenen Jahr ein großes Spielgerät entfernt werden musste. Manuel Tiedemann konnte den anwesenden Eltern berichten, dass der Spielplatz 2019 komplett neu gestaltet werden soll. „Natürlich ist es schade, dass das neue Spielgerät nun doch nicht schon in diesem Jahr aufgestellt wird“, meinte Tiedemann. „Aber ich freue mich, dass die Kinder in Sossenheim dafür einen neuen Spielplatz mit vielen neuen Spielmöglichkeiten erhalten.“ Auch die Eltern, die in die Sulzbachwiesen gekommen waren, haben sich über die Nachricht gefreut und dem Kinderbeauftragten sowie der Ortsbeirätin gleich noch Wünsche für den neuen Spielplatz mit auf dem Weg gegeben.

Letzte Station war dann der Cäcilia-Lauth-Park. Der dortige Spielplatz ist sehr schön und wird auch gut angenommen. Allerdings gibt es immer wieder Beschwerden über Müll. Susanne Serke nahm den Wunsch des Kinderbeauftragten auf, sich darum zu kümmern, dass die Mülleimer öfter geleert werden und vielleicht auch noch zusätzlich Behälter aufgestellt werden. **red**

Metzgerei · Party-Service
Spezialitäten
seit 1889

BRUM

Brum's Mittagstisch
vom 04. Juni bis 09. Juni 2018

Montag: **Cordon bleu vom Schweinerücken mit Kartoffeltaschen und Erbsen-Karotten** . . . . . Port. **6,50**
Dienstag: **Kohlroulade mit Specksoße, Kartoffelpüree und Krautsalat** . . . Port. **6,50**
Mittwoch: **Rindergulasch in Rotweinsoße mit Butterspätzle und Salat** . . . . . Port. **6,50**
Donnerstag: **Rindersauerbraten mit Kartoffeln und Rotkraut** . . . . . Port. **6,50**
Freitag: **Lachsfilet mit Kartoffelgratin und Spinat** . . . Port. **7,50**
Samstag: **Jägerschnitzel mit Bratkartoffeln und Salat** . . . . . Port. **6,50**

Brum's Mittagstisch
vom 11. Juni bis 16. Juni 2018

Montag: **Hausmacher Bratwurst mit Kartoffelpüree und Paprikagemüse** . . . . . Port. **6,50**
Dienstag: **Schweinebraten mit Soße, Speckknödel und Bohnen** . . . . . Port. **6,50**
Mittwoch: **Hähnchenschenkel mit Butterkartoffeln und spanisches Grillgemüse** . . . . . Port. **6,50**
Donnerstag: **Kalbsgeschnetzeltes „Züricher Art“ mit frischen Champignons, Butterspätzle und Broccoli** . . . . . Port. **7,50**
Freitag: **Gebratenes Fischfilet mit Petersilienkartoffeln und Grüne Soße** . . . . . Port. **6,50**
Samstag: **Paniertes Schweineschnitzel mit Kartoffel-Gurken-Speck-Salat** Port. **6,00**

Peter & Irene Brum
Alt-Sossenheim 38 · 65936 Frankfurt am Main-Sossenheim
Telefon: 34 63 34 · Fax: 34 36 03 · Mail: brum@online.de
www.brumcatering.de

Kleinanzeigen

Grundstück in Sossenheim, Mittlerer Sand zu verpachten. Gesamtgröße ca. 2500 qm, teilweise eingezäunt, kann auf mehrere Interessenten aufgeteilt werden. Bei Interesse Tel. **069 / 357238**

Schlüsselbund in Etui **verloren** im Unterfeld (alte Eiche). Tel. **0175 3413312**

Kleine Familie sucht Eigenheim. Wir (bald zu dritt) suchen **ein Haus mit Garten**, mind. 4 Zimmer, ab 100 qm Wohnfläche **im Main-Taunus-Kreis**. Preisrahmen bis 300.000 EUR / leicht renovierungsbedürftig ok. Kontaktaufnahme bitte per E-Mail an: **kleine-familie-sucht-eh@web.de**

Barankauf PKW und Busse
in jedem Zustand, mit und ohne Mängel, sichere Abwicklung,
Tel. 069/20793977 o. 0157/72170724

Wann kommt der Kreisverkehr?

Die Sossenheimer Christdemokraten wollen wissen, wann mit dem Bau des Kreisverkehrs an der Kreuzung Dunantring/Sossenheimer Weg/Kurmainzer Straße begonnen wird und ob die zuletzt vorgestellten Planungen noch Bestand haben.

In der Stellungnahme des Magistrats vom 29. April 2016 wird dargelegt, dass mit dem Bau des Kreisverkehrs frühestens in der zweiten Jahreshälfte 2018 begonnen wird. In Anbetracht dessen, dass die erste Jahreshälfte sich bereits dem Ende zuneigt, fordert die CDU den Ortsbeirat 6 über den Stand der Planungen zu informieren und falls es Veränderungen bei den Planungen geben sollte, wird der Magistrat gebeten, diese Planungen dem Ortsbeirat vorzustellen. **red**

Ohne die Biene keine Vitamine

Die Wiesen, Hecken und auch viele Waldbäume stehen in voller Blüte und überall summt es. Für die Bienen ist es die arbeitsreichste Zeit des Jahres. Am Sonntag, 3. Juni, findet dazu ein Vortrag mit Vorführung im Arboretum statt.

Auch die Imker haben im Frühsommer viel zu tun, denn sie wollen die reiche Ernte der Bienen in die Honiggläser füllen. Es gibt aber noch viele andere Aufgaben die auf den erfahrenen Imker warten: Das Schwärmen der Bienen soll unterbunden werden, denn es würde die Völker schwächen. Im Bienenstock muss mehr Platz geschaffen werden, denn in dieser nahrungsreichen Jahreszeit kommen jeden Tag mehrere hundert Bienen hinzu. Wie ist es um die Gesundheit des Volkes bestellt und wie sorgt der Imker für die Reinheit des Honigs und des Bienenwachses? Diese Fragen klärt Bio-Imker Hubertus Fischer in seinem Vortrag, der am Sonntag, 3. Juni, um 15 Uhr im Waldhaus „Am Weißen Stein“ beginnt. Nach dem Vortrag im Waldhaus geht es raus ins Außengelände wo Hubertus Fischer die Arbeit am Bienenstock demonstriert.

Eine Anmeldung ist nicht erforderlich. Die Teilnahme kostet für Erwachsene und Kinder drei Euro. Weitere Informationen erteilt Christian Witt unter der Telefonnummer 06174/92860. **red**

Der Künstler Gunter Demnig verlegte die ersten „Stolpersteine“ zur Erinnerung an NS-Opfer in Sossenheim in der Michael- und in der Thomestraße. *mk/Foto: Hankiewicz*

Erste „Stolpersteine“ verlegt

Sossenheimer Gedenken an Verfolgte des Nationalsozialismus

Am 18. Mai wurden in Sossenheim die ersten beiden „Stolpersteine“ für Opfer des NS-Terrors verlegt.

Der erste Stein wurde vor dem Haus in der Michaelstraße 66 verlegt. Dort wird mit diesem „Stolperstein“ Johann Josef Weber gedacht, der dort wohnte und von den Nazis im Konzentrationslager Dachau ermordet wurde.

Ein weiterer Stolperstein wurde vor dem Haus in der Thomestraße 3 in Gedenken an Josef Weinreiter verlegt, der als einer der ersten Gefangenen 1937 im KZ Buchenwald ermordet wurde. Die „Stolpersteine“ wurden vom Künstler Gunter Demnig in das Pflaster eingelassen.

Vor beiden Häusern wurden die Lebensläufe der ermordeten Sossenheimer Bürger verlesen, sowie die Umstände ihres Todes geschildert, soweit diese bekannt sind. Ein dritter „Stolperstein“ wurde für den Sossenheimer Peter Anton Welzenheimer vor seiner letzten Wohnadresse in Frankfurt-Hausen verlegt.

In Frankfurt gibt es bereits über 1.100 „Stolpersteine“, die an die zahlreichen Opfer des Nationalsozialismus erinnern. Da es bisher in Sossenheim noch keine „Stolpersteine“ gab, hat die Initiative „Folk for Benefiz“ begonnen, das Schicksal Sossenheimer Bürger zu recherchieren. Peter Hankiewicz von der Initiative sagte: „Die Verlegung dieser ersten Stolpersteine in Sossenheim ist ein erster erfreulicher Erfolg.“ Mit den Spenden aus den „Folk for Benefiz-Konzerten“ im Jahr 2017 wurden auch die Patenschaften für die „Stolpersteine“ von Johann Josef Weber und Josef Weinreiter sowie für Peter Anton Welzenheimer übernommen.

Die Überreichung von Patenturkunden für drei „Stolpersteine“ an „Folk for Benefiz“ erfolgte durch den Vorsitzenden der Vereins „Stolpersteine Frankfurt“, Hartmut Schmidt. **mk**

Ihr Schlüssel-Fachgeschäft
Sossenheimer Kopp Schlüsseldienst
Reparatur, Verkauf + Montage von Einbruchsicherungen, Zylinderschlössern, Türschließern, Panzerriegeln, Garagentoren, Brandschutztüren
Tel. (069) 34 16 04
Fax (069) 34 27 83
Internet: www.kopp-ffm.de
Mail: info@koppffm.de

Elektro Erwin Gratzki
Hausgeräte-Kundendienst sowie Verkauf u. Montage
(alle Marken)
In den westlichen Stadtteilen ohne Anfahrtskosten!
Eltviller Straße 3
Telefon 0 69 / 31 74 52
Mobiltelefon 01 72 / 6 70 49 43

Gold + Silber
Ankauf in Frankfurt
Handarbeitsecke/Bestellshop
Alt-Sossenheim 36
Sofort Bargeld für Zahngold, Schmuck, Ringe, Münzen.
In Zusammenarbeit mit NEW ICE Deutschland GmbH
30 Jahre Goldankauf
Bitte Ausweis mitbringen!

Wir kaufen Wohnmobile + Wohnwagen
0 39 44 - 3 61 60
www.wm-aw.de Fa.

In Ihrem Keller liegt Geld!
Wir kaufen Pelze, Porzellan, Silberbestecke, Zinn, Teppiche, Schmuck, Münzen, Armband- und Taschenuhren. Rufen Sie uns an! Wir zahlen bar und fair.
Telefon 0 61 96/7 86 02 16

Rheinhessischer
Wein und Sekt
vom Winzer
Ausgewählte Spirituosen
Beratung bei der Auswahl
Zusammenstellung von Geschenksortimenten
Lieferung nach Vereinbarung
Weinhandel Ellen Weis
65936 Frankfurt/M.-Sossenheim
Montabaurer Straße 11
Telefon 0 69 / 34 14 59

FLOH- & TRÖDELMÄRKTE
Sa., 02.06.18 **F-Kalbach, 14 – 18.30 Uhr Frischezentrum,** Am Martinszehnten
Sa., 02.06.18 **F-Schwanheim, 08 – 14 Uhr Industriepark Höchst,** Robert-Schnitzer-Straße
Eschborn, Mann Mobilia, Camp Phönix, Elly-Beinhorn-Straße 3
So., 03.06.18 **10 – 16 Uhr**
Di., 05.06.18 **08 – 13 Uhr**
Do., 07.06.18 **F-Höchst, 08 – 14 Uhr Jahrhunderthalle,** Parkplatz B, Pfaffenwiese
Weiss: 06195 / 901042 I www.weiss-maerkte.de

Sommerfest
Rosige Stunden im Grünen
Wir laden Sie zum Sommerfest in unserer Gärtnerei ein:
Samstag, 02. Juni 2018 8.30 - 21.00 Uhr | **Sonntag, 03. Juni 2018 11.00 - 18.00 Uhr**
° Duftrosen und Clematis
° Feines aus Rosen im Café
° Installation der Natur- und Lichtpoetin Dorte Sukavi
° Live Musik von der Frankfurt-Suburban Jazz-Band
Wir freuen uns auf Ihren Besuch!
Müller & Pfützner GmbH
Westerbachstr. 247 • 65936 Frankfurt/M.
Tel.: 069 - 34 18 97 • Fax: 069-34 35 17

In einem feierlichen Rahmen wurden 37 Träger von gemeinnützigen Einrichtungen aus Sossenheim und Nied mit Spenden für ihre Projekte unterstützt. *Foto: Infraserv*

Spenden für Sossenheimer Projekte

Infraserv fördert in diesem Jahr Sossenheim und Nied

Infraserv Höchst vergab am 17. Mai Spendengelder in Höhe von 37.525 Euro an Vereine und Projekte aus Sossenheim und Nied. Für die erste Spendenrunde wurden aus beiden Stadtteilen 44 Anträge vom Spendenbeirat ausgewählt.

Das Infraserv-Spendenkonzept fördert Projekte in den Stadtteilen rund um den Industriepark Höchst. Damit unterstützt Infraserv als Betreiber des Industrieparks die Menschen aus der Umgebung des Standortes. Im Mittelpunkt der diesjährigen Förderung stehen die Stadtteile Sossenheim und Nied, die in diesem Jahr jeweils ihre 800-jährigen Jubiläen feiern.

Zahlreiche Vereine und soziale Einrichtungen hatten auch in diesem Jahr die Möglichkeit ihre Projekte vorzustellen. In einem feierlichen Rahmen wurden kurz vor dem Pfingstwochenende insgesamt 37.525 Euro an 37 Träger aus den beiden Stadtteilen in der Jahrhunderthalle übergeben. In einem gemütlichen Ambiente und bei delikatem Dinner tauschten sich die einzelnen Spendennehmer über die einzelnen Projekte aus.

Die Schwerpunkte des Spendenkonzepts liegen bei der Unterstützung von kulturellen Projekten, der Bildungsförderung an Schulen in Verbindung mit neuen Technologien, sowie der Förderung sozialer Integration, insbesondere von Jugendlichen und Senioren. Die Spenden sollen als Anschubfinanzierung für neue Projekte dienen, die anschließend ohne weitere Unterstützung weiterlaufen sollen.

Die Pflegebegleiter-Initiative Frankfurt ist in diesem Jahr zum ersten Mal dabei und freut sich über die Unterstützung. Die Initiative engagiert sich mit ihren Freiwilligen für pflegende Angehörige und Freunde. Sie hilft den betroffenen Familien mit Beratungsgesprächen oder Übersetzungshilfen bei nicht deutschsprachigen Pflegenden. Luzie Grysehka und Petra Johann sind beide ehrenamtlich bei der Initiative aus Sossenheim dabei und freuen sich über die Unterstützung.

Weitere Projekte aus Sossenheim sind unter anderem die Chorgemeinschaft, die von dem Geld neue Chorkleidung kaufen will. Die SGS Sossenheim organisiert einen Tag des Fußballs (siehe Bericht unten) und die freiwillige Feuerwehr wird bei der Gründung der Mini-Feuerwehr unterstützt. Insgesamt wurden 19 Projekte aus Sossenheim gefördert.

Für die zweite Spendenrunde können sich weitere Vereine, Schulen, Kindergärten und Initiativen noch bis 29. Juni mit ihren Projektanträgen bewerben – bevorzugt online unter www.ihr-nachbar.de/spenden-formular oder aber schriftlich. Die Anträge sollten neben einer Beschreibung des Projekts eine Kontaktadresse des Antragstellers, die Nennung und Erläuterung der gewünschten Fördersumme und die Zusicherung der Gemeinnützigkeit enthalten. Laufende Kosten wie Mieten oder Personalkosten sind nicht förderungswürdig. **mc/red**

Ein ganzer Tag für den Fußball

SGS-Soma tritt am 23. Juni gegen die Eintracht-Traditionself an

Die SG Sossenheim feiert am Tag des Fußballs am Samstag, 23. Juni, ihr 140-jähriges Bestehen mit einem besonderen Fußballspiel – die Sossenheimer Soma gegen die Traditionself von Eintracht Frankfurt.

Genau ein solches Spiel gab es schon einmal in Sossenheim. Am 20. Mai 1978 feierte die SG Sossenheim ihr 100-jähriges Bestehen. Durch Erzählungen und Bilder von Franz Schui haben sich die Soma-Fußballer Matthias Walter, Stephan Hütsch und Andreas Will nach einem Training inspirieren lassen.

Der „Tag des Fußballs“ beginnt am 23. Juni um 10 Uhr auf dem Sportgelände der SG Sossenheim an der Westerbachstraße. Zunächst wird von 10 bis 12 Uhr die „Eintracht Frankfurt Fußballschule“ ein Trainingscamp für maximal 80 Kinder im Alter von 7 bis 14 Jahren anbieten. Die Trainer der Fußballschule sind allesamt Ex-Profis der Eintracht, wie beispielsweise Uwe Bindewald. Die Teilnahmegebühr beträgt 49 Euro. Neben dem zweistündigen Training bekommen die Kinder eine Eintrittskarte für den ganzen Tag und eine Fußballschulen-Trainingsausrüstung bestehend aus Trikot, Ball und Trinkflasche. Es gibt noch einige wenige freie Plätze. Wer sich für die Teilnahme an der Fußballschule interessiert, kann sich an Andreas Will wenden, per E-Mail an andreas.will@atos.net oder unter Telefonnummer 0173 / 4 95 18 57.

Um 14 Uhr ist der Hessische Behinderten- und Rehabilitations Sportverband (HBRS) für ein Spiel mit dem amtierenden Hessenmeister und deutschem Vizemeister mit zwei Teams zu Gast. Die beiden Teams werden von Schirmherrin Nia Künzer und Trainer Dragoslav Stepanovic begleitet. Trainer der HBRS-Hessenauswahl ist der Sossenheimer Chris Houda.

Um 16 Uhr wird dann die Soma der SG Sossenheim ihr Spiel gegen die Traditionself der Eintracht Frankfurt austragen. Für die Eintracht treten unter anderem die Ex-Profis Uwe Bindewald, Cezary Tobollik, Claus-Peter Zick, Andree Weidener, Thomas Sobotzik, Ronald Borchers, Karl-Heinz Körbel, Uwe Bein, Norbert Nachtweih und Patrick Falk an und versuchen die 1:2-Niederlage von 1978 auszumerzen. Die Sossenheimer Soma wird bei diesem Spiel von Trainerlegende Dragoslav Stepanovic gecoacht.

Darüber hinaus wird ein vielfältiges Rahmenprogramm geboten. Ein DJ wird den Tag entsprechend musikalisch und als Moderator begleiten. Die Barmer Krankenversicherung wird ein Zelt mit einer Schusskraftmessanlage zur Verfügung stellen. Eine Tombola lockt mit vielen hochwertigen Preisen, wie Fernseher, Eintrittskarten für einen Freizeitpark, ein original Trikot der deutschen Nationalmannschaft sowie einem „iPad“ als Hauptgewinn.

Den ganzen Tag wird die Soma für ausreichend Getränke, sowie Peter Wildberger mit seinem Food-Truck „Wild Smoker“ für das leibliche Wohl sorgen. Die Jugendabteilung bietet Kaffee und Kuchen an. Zum Abschluss des Tages gibt es um 20 Uhr ein „Public Viewing“. Gezeigt wird das WM-Vorrundenspiel Deutschland gegen Schweden.

Eintrittskarten für den „Tag des Fußballs“ gibt es für acht Euro für Erwachsene und für vier Euro für Kinder in den Sossenheimer Apotheken und direkt bei Andreas Will unter Telefon 0173 / 4 95 18 57 oder bei Stephan Hütsch unter Telefon 0173 / 6 99 92 59. **red**

Sommerfest mit Flohmarkt

Wenn die Sonne so richtig runterknallt, wie am vergangenen Samstag, dann ist es schon fast nicht auszuhalten auf dem Kirchberg. Das mussten auch die Organisatoren des Sommerfestes des KiZ 125 und des Sossenheimer Bücherwurms feststellen.

Zusammen waren sie mit viel Herz und Einsatz dabei, um den Besuchern wieder ein buntes Angebot zu bieten. So wurden Spiele und Kinderschminken angeboten, eine Auswahl an Getränken sowie Kaffee und Kuchen. Doch wegen der Wärme war der Zuspruch geringer als erwartet.

Am Grill sorgte Kindergarten-Elternbeirat Thomas Krohn für leckere Bratwürste. Bei Hannelore Haller gab es Fruchtsäfte, wie beispielsweise Ingwer- und Beerensaft oder auch eine leckere Johannisbeer-Schorle. Der Leiter der Stadtteilbibliothek, Karl-Otto Wenz, Marion Weber und Michael Weber, mit Sohn Erik, vom „Bücherwurm“, genossen und lobten das Angebotene.

Zudem war ein Flohmarkt mit Kindersachen aufgebaut. Und darüber hinaus auch ein Angebot über Kindersachen hinaus. Die kommissarische Leiterin des KiZ 125, Ramona Gerster, lobte das Engagement von Eltern und Elternbeirat sowie die Zusammenarbeit mit dem „Bücherwurm“: „Das ist ein schöner Auftakt in diesem Jahr, denn wir feiern auch noch 125 Jahre Kinderzentrum Carl-Sonnenschein-Straße.“ **mk**

Leckere Bratwürste grillte Elternbeirat Thomas Krohn. *Foto: Krüger*

Uwe Serke feiert 50. Geburtstag

Seinen 50. Geburtstag feierte der Sossenheimer Landtagsabgeordnete Uwe Serke im Höchster Schlosskeller.

Mit Familie und Freunden feierte der CDU-Politiker seinen runden Geburtstag. Für den musikalischen Rahmen sorgte die Band „On Line“. Zur Überraschung kamen auch Michael Schneider und sein „Brass and Drum Corps Kriftel“ mit einem Geburtstagsständchen.

Uwe Serke wurde am 24. Mai 1968 in Höchst geboren und ist in Sossenheim aufgewachsen. Sei Abitur bestand er 1987 am Friedrich-Dessauer-Gymnasium. Beruflich etablierte er sich nach einem Studium der Betriebswirtschaftslehre an der Johann-Wolfgang-Goethe-Universität bei einer Bank, für die er dann fast 25 Jahre arbeitete, ehe er 2013 in den Landtag gewählt wurde. **mk**

Zum 50. Geburtstag bekam Uwe Serke auch ein Trikot des RV Sossenheim, über das sich auch seine Frau Susanne freute. *Foto: Krüger*

Mitteilungen aus den Vereinen

Die Mitteilungen aus den Vereinen sind ein freiwilliger Service des Sossenheimer Wochenblatts. Für Inhalt und Orthografie sind allein die Vereine bzw. die Unterzeichner verantwortlich. Der Verlag behält sich Kürzungen vor. Ein Anspruch auf Abdruck in der Rubrik besteht nicht.

SG Sossenheim

– Abteilung Tischtennis –

Bezirksvorranglisten in Kirchbrombach

Die Sossenheimer Nachwuchstalente überzeugen wiederum und holen insgesamt acht Qualifikationsplätze für die Bezirksendrangliste!

Ein Turnier jagt das nächste und so stand das Wochenende im Zeichen der Bezirksvorranglisten der Schüler und Jugendlichen im Odenwald. Vorab qualifizierten sich insgesamt 18 SGS-Akteure zum Start dieser Ranglisten. Leider konnten einige, wie bspw. Victoria Henrichs bei den A- und B-Schülerinnen sowie Emilia Kunzenmann krankheitsbedingt nicht antreten. Doch alle anderen gaben vorort richtig Gas.

Am Tag 1 starteten die C-SchülerInnen und zeigten, was in ihnen steckt. Ilias Arabatzis, Soolan Olika Ararso sowie Patricia Bresic fegten praktisch durch ihre Gruppen und besiegten jeden der Konkurrenten in überzeugender Manier. Hierbei ließen sie ihnen nicht den Hauch einer Chance, sodass sie sich für die Endranglisten in zwei Wochen – der letzte Schritt vor den Hessenranglisten – qualifizierten.

Es folgten danach die A-SchülerInnen. Hier hatten Ajla Husic und Isabelle Kissel ein wenig Lospech, da es bei vier Gruppen insgesamt nur vier Plätze für die Endrangliste zu vergeben gab. Ajla war ganz nah dran die Spitze in der Gruppe zu erreichen. Sie scheiterte jedoch in fünf Sätzen gegen die spätere Gruppenerste Sophia Schütz (TSV Nieder-Ramstadt). Isabelle kam leider auch „nur“ auf Platz 2, da die Gruppenerste einfach zu stark gewesen war. Aleksa Tomic machte es bei den Jungs extrem spannend. In seinem letzten Duell musste er unbedingt gewinnen, um noch unter die besten Zwei der Gruppe zu kommen. Er blieb nervenstark und behielt mit 13:11 im 5. Satz die Oberhand, rückte durch das letztlich bessere Satzverhältnis in die Endrangliste.

Tag 2 begann mit favorisierten Sossenheimer Akteuren. Aleksa Tomic sowie Kevin Khang Nguyen wollten unbedingt weiterkommen. Dafür mussten sie in ihren Gruppen unter die Top 2 kommen. Gesagt getan: Aleksa zeigte in seiner 4er-Gruppe keinerlei Blöße und gewann alle Spiele ohne Satzverlust. Kevin war dreimal siegreich, musste sich lediglich etwas unglücklich im letzten Spiel geschlagen geben. Simran hatte einen holprigen Start. Sie schaffte es trotz eines 11:0 im 1. Satz in ihrem ersten Einzel erst in der Verlängerung des 5. Satzes zu gewinnen. Dies schien sie aber zu beflügeln und so gewann sie alle Spiele, bis auf eines, sodass ihr 2. Platz fürs Weiterkommen ausreichte.

Den Abschluss bereiteten die weibliche und männliche Jugend. Mascha Diehl, Elma Kapetanovic, Selome Samson und Emircan Bilmez gingen auf Punktejagd. Mascha spielte ordentlich und kam auf ein gutes Gesamtergebnis von 3:3-Siegen. Elma sammelte auf diesem Niveau weiter Erfahrung und konnte zumindest ein Spiel gewinnen. Selome war hingegen am nächsten an den Bezirksendranglisten dran, denn mit 4:2-Siegen war sie spielgleich mit Platz 2, jedoch nur in der Satzbilanz schlechter; das dann ausschlaggebende Kriterium. Zu guter Letzt bestätigte Emircan seine anhaltende sehr gute Form, in der er eine Bilanz von 5:1-Siegen aufs Parkett zauberte und damit ebenso weiterkam; eine insgesamt wieder einmal sehr gute Bilanz der Sossenheimer Akteure!

Die Qualifizierten für die Bezirksendrangliste, inklusive möglicher NachrückerInnen, in der Übersicht:

C-SchülerInnen: Ilias Arabatzis, Soolan Olika Ararso & Patricia Bresic, vorqualifiziert: Simrandeep Kaur Sandhu

B-SchülerInnen: Kevin Khang Nguyen & Aleksa Tomic, Simrandeep Kaur Sandhu; 1. Nachrückerin: Victoria Henrichs

A-SchülerInnen: Aleksa Tomic; mögliche Nachrückerinnen: Ajla Husic & Isabelle Kissel

Männl./weibl. Jugend: Emircan Bilmez; mögliche Nachrükkerin: Selome Samson

Marcel Kurz

Eindrücke von den aus Sossenheimer Sicht sehr erfolgreichen Bezirksvorranglisten 2018! *(Fotos: privat)*

Nutzen Sie unseren Rabatt-Vorteil für eines der abgebildeten Produkte.

Damit Ihr Volkswagen immer ein Original bleibt. Für alle Volkswagen Pkw mit Zulassungsdatum vor dem 01.07.2014. **Kommen Sie vorbei und profitieren Sie.**

[1] Der ausgewiesene Rabatt-Vorteil gilt einmalig für eines der aufgeführten Angebote exklusive Einbau. Nicht kombinierbar mit anderen Aktionen. Gültig vom 01.03. bis 30.06.2018.

Economy Service 4+

Volkswagen

Ihr Volkswagen Partner

AUTO-KLEIN GmbH & Co. KG
Westerbachstraße 234-240, 65936 Frankfurt-Sossenheim
Tel. 069/341011-0, www.autoklein-frankfurt.de

AUTO-KLEIN

http://www.autoklein-frankfurt.de

Der Jazz-Gitarrist Michael Sagmeister feiert bei „Kultur unterm Dach“ sein 40-jähriges Bühnenjubiläum. Foto:Veranstalter

Power of Resistance

Michael Sagmeister stellt neues Album vor

Am Freitag, 8. Juni, feiert Jazz-Gitarrist Michael Sagmeister um 20 Uhr sein 40-jähriges Bühnenjubiläum bei „Kultur unterm Dach“ in der „Alten Schlosserei“ in Höchst.

Mit von der Partie sind Michael Küttner, das „Enfant Terrible“ der europäischen Schlagzeugszene und Thomas Heidepriem, ehemaliger Bassist der HR-Big Band. Michael Sagmeister gilt als einer der besten und innovativsten Jazz-Gitarristen der Welt. Mit 17 Jahren spielte er bereits im „Emil Mangelsdorff Quartett“, zwei Jahre später im HR-Jazzensemble. Im gleichen Jahr erschien seine erste Platte „Sagmeister Trio“ und er tourte im Vorprogramm des „United Jazz and Rock Ensembles“ durch die Bundesrepublik. Auftritte auf internationalen Jazz-Festivals und zahlreiche Tourneen im In- und Ausland folgten. 1991 erhielt Michael Sagmeister eine Professur an der Musikhochschule Frankfurt. Er hat über 30 Schallplatten und CDs produziert. Seine Lehrbücher sind inzwischen zu Standardwerken gewordenen.

Michael Küttner hat Schlagzeug in Köln und Boston studiert sowie afrikanische Musik in Accra in Ghana. Er ist Professur für Schlagzeug in Köln und Mannheim. Thomas Heidepriem, Träger des Jazz-Preis Baden-Württemberg, ist Dozent an den Musikhochschulen Stuttgart und Frankfurt. Bis 2017 war er Bassist der hr-Big Band.

Der Eintritt zum Konzert ist frei. Spenden sind erwünscht. **red**

Ein tierisches Sommerfest

Der Tierschutzverein Schwalbach und Frankfurt West öffnet am Samstag, 2. Juni, und am Sonntag, 3. Juni, jeweils ab 11 Uhr seine Türen und veranstaltet auf dem Tierheimgelände in Frankfurt-Nied unter der Schwanheimer Brücke sein alljährliches Sommerfest.

Alle großen und kleinen Tierfreunde sind herzlich eingeladen und können sich auf leckeres Essen und Trinken, ein großes Flohmarktzelt mit Bücherflohmarkt, eine Tombola, Kinderspiele und Infostände freuen. Am Samstag ist außerdem ein „Cat-Talk“ im Programm. Von 13 bis 16 Uhr gibt es Informationen und Beratung von Katzentherapeutin Carmen Schell. Die Vorstellung der Tierheimkatzen an den Katzengehegen findet am Samstag und Sonntag jeweils um 13 und 16 Uhr statt.

Die Prämierung des Schätzspiels erfolgt am Samstag um 17 Uhr und am Sonntag um 15 Uhr. Beim Fotowettbewerb kann jeder Teilnehmer bis Sonntag 13 Uhr bis zu drei Motive einreichen. Die Prämierung findet am Sonntag um 14 Uhr statt.

Alle Einnahmen des Festes kommen den zahlreichen Tierheimschützlingen und dem Wiederaufbau des abgebrannten Geheges zugute. **red**

Probetraining

Die Fußball-Jugendabteilung der SG Sossenheim sucht für die kommende Saison 2018/2019 Verstärkung für ihre Teams und lädt zu einem Probetraining ein.

Gesucht werden Kinder und Jugendliche der Jahrgänge 2004, 2005, 2006 oder 2007. Interessierte können sich bei Jugendleiter Pino Fazio unter der Telefonnummer 0179/6910372 oder bei der stellvertretenden Jugendleiterin Diana Salzmann unter der Telefonnummer 0173/3143170 melden. Das Probetraining findet am Sonntag, 3. Juni, um 15 Uhr auf dem Sportplatz in der Westerbachstraße in Sossenheim statt. **red**

Mehr Personal auch für die Schulen im Frankfurter Westen

Einige weiterführende Schulen erhalten zusätzliche Planstellen

Nachdem die hessische Landesregierung bereits im Februar 400 neue Stellen für sozialpädagogische Fachkräfte an Grundschulen bereitgestellt hatte, werden von 1. August an auch die weiterführenden Schulen mit 300 zusätzlichen Stellen bedacht. Das hat auch Auswirkungen auf den Frankfurter Westen.

„Wie schon bei den Grundschulen, so profitieren nun auch die weiterführenden Schulen im Frankfurter Westen in hohem Maße“, sagt CDU-Landtagsabgeordneter Uwe Serke. „So erhält beispielsweise die Georg-August-Zinn-Schule in Griesheim eine volle Stelle, der Schulverbund Helene-Lange-Schule, das Friedrich-Dessauer-Gymnasium, die Leibnizschule eine dreiviertel Stelle und zahlreiche weitere Schulen in Höchst, Sossenheim, Unterliederbach oder Sindlingen jeweils eine halbe Stelle.“

Die Schulen könnten dem Landtagsabgeordneten zufolge damit auf Fachkräfte unterschiedlicher beruflicher Qualifikationen wie Sozialarbeiter, Sozialpädagogen und andere pädagogische Fachkräfte zurückgreifen, um diese bedarfsgerecht zur Unterstützung der Lehrkräfte einzusetzen. Das Land Hessen biete den Lehrkräften und Schulleitungen somit eine umfangreiche und wirkungsvolle Entlastung, um auf geänderte gesellschaftliche Entwicklungen wie die Beschulung von Zuwanderern und der Unterricht von Kindern mit Behinderungen zu reagieren. Zur Finanzierung der insgesamt 700 Stellen wurden 54 Millionen Euro in den laufenden hessischen Doppelhaushalt 2018/19 eingestellt. **red**

„Zum Wohle des Patienten“

Klinikpfad-Workshop 2018 zum Thema Prozessoptimierung

Einen Kongress zum Thema Prozessoptimierung im Krankenhaus veranstaltet das Klinikum Frankfurt-Höchst in der kommenden Woche.

Für eine bestmögliche Patientenversorgung im Krankenhaus müssen alle an der Behandlung beteiligten Bereiche eng zusammenarbeiten. Zum Thema „Prozessoptimierung: „Zum Wohl des Patienten“ – Der Weg zur idealen Behandlung“ lädt die Deutsche Gesellschaft für Klinisches Prozessmanagement (DGKPM) daher am Donnerstag, 7. Juni, und Freitag, 8. Juni, zum jährlichen Klinikpfad-Workshop ins Klinikum Höchst sowie die Jahrhunderthalle in Frankfurt am Main ein.

Der diesjährige Klinikpfad-Workshop steht unter der Schirmherrschaft des hessischen Gesundheitsministers Stefan Grüttner und der Deutschen Gesellschaft für Allgemein- und Viszeralchirurgie (DGAV). Im Rahmen des Kongresses besteht für Ärzte, OP-Pflege sowie weiteres medizinisches Personal wieder die Möglichkeit an diversen Trainingseinheiten, Themensitzungen (Joint Sessions) und berufsspezifischen Workshops teilzunehmen.

Als Kurse werden unter anderem minimalinvasive Operationstechniken, multimodale Therapie bei bösartigen Tumoren, Endoskopie, Belegungsmanagement und E-Dokumentation in der Pflege, Kindernotfallversorgung in den ersten Minuten sowie Risikomanagement und Patientensicherheit angeboten. Im Mittelpunkt des Kongresses steht die Diskussion um Kernprozesse in der perioperativen Medizin. Mehr Informationen zum Programm und Anmeldungen gibt es unter www.klinikumfrankfurt.de im Internet. **red**

Der Ortsbeirat 6 tagt wieder

Viele Tagesordnungspunkte für die Stadtteilparlamentarier

Am Dienstag, 5. Juni, findet um 17 Uhr die nächste Sitzung des Ortsbeirates 6 im Gemeindesaal der evangelisch-freikirchlichen Gemeinde Frankfurt-Höchst in der Bolongarostraße 110 statt.

Vertreter des Amtes für Straßenbau und Erschließung sowie der Deutschen Bahn AG werden den aktuellen Sachstand bezüglich des Umbaus der Unterführung am Bahnhof Griesheim und der Herstellung der Barrierefreiheit des Bahnhofs vorstellen und die Fragen der Bürger sowie der Ortsbeiratsmitglieder beantworten.

Auf der Tagesordnung stehen unter anderem die Erweiterung der Walter-Kolb-Schule, der Parkplatz für den Caritas-Laden am Alleehaus, die Unterstützung der Aktionsfläche am Mainufer, die Zukunft des Friedhofs an der Kurmainzer Straße, die Sperrmüllpolitik, der Bolongaropalast, Fahrradbügel am Radsporthaus in der Leverkuser Straße sowie im Kreuzungsbereich Hostatostraße/Albanusstraße, eine Hotelschiffsanlegestelle am Höchster Mainufer, ein Wohnheim für Auszubildende in Höchst, die Versetzung der Notrufsäule im Höchster Stadtpark, die Einrichtung eines Kreisverkehrs in Sossenheim, eine zusätzliche Autobahnanbindung des Gewerbegebiets Wilhelm-Fay-Straße, die Einrichtung einer Busspur in der Westerbachstraße, der Spielplatz in der Henri-Dunant-Siedlung sowie die Müllbehälter im Eingangsbereich des Friedhofs Kurmainzer Straße

Die nächste Sitzung findet voraussichtlich am 7. August um 17 Uhr im Saal des Saalbaus Goldstein in der Goldsteinstraße 314 statt. **red**

Starten Sie durch, in einem Team mit tollen Therapeuten!

Zur Unterstützung suchen wir zum nächstmöglichen Zeitpunkt mehrere

Physiotherapeuten (m/w)

Es können sich Berufsanfänger, sowie Therapeuten mit mittlerer und langer Berufserfahrung bewerben

Ihre Aufgaben

- Physiotherapeutische Behandlung und Betreuung des vielschichtigen Patientenstamms
- Erstellen von sowie befundgerechtes Arbeiten
- Durchführung unterschiedlicher Therapiekonzepte
- Individuelle Abstimmung präventiver Maßnahmen

Ihre Perspektiven

- Ein sicherer Arbeitsplatz mit einem unbefristeten Arbeitsvertrag
- Ein nettes Team und persönliche Ansprechpartner
- individuelles Arbeitszeitmodell möglich
- gute Verdienstmöglichkeiten auf Verhandlungsbasis
- Weihnachtsgeld
- Nach Einarbeitung ggf. Technischer Leiter
- Unterstützung bei Fort- und Weiterbildungsmöglichkeiten
- Kein Wochenend- oder Bereitschaftsdienst
- Arbeitskleidung bei Bedarf

Ihr Profil

- Erfolgreich abgeschlossene Ausbildung als Physiotherapeut (m/w)
- Einfühlungsvermögen und freundliches Auftreten
- Zuverlässigkeit und teamorientierte Zusammenarbeit
- Positive Ausstrahlung und Eigenverantwortliche Arbeitsweise mit Herz
- Interesse das Wissen zu erweitern und an Fort- und Weiterbildung teilzunehmen
- Gute bis sehr gute Kenntnisse in Anatomie/ Biomechanik/Befunderhebung
- Teamfähigkeit und gute Kommunikationsfähigkeiten
- Gute Kenntnisse in der Anamnese/Pathologie
- Evtl. Zusatzqualifikationen

Unsere Praxis ermöglicht Ihnen, neue und wertvolle Erfahrungen in wechselnden Arbeitsumfeldern zu sammeln – ohne langweilige Routineabläufe.
Wir suchen Physiotherapeuten (m/w), die patientenorientiert, verantwortungsvoll und engagiert in einem kollegialen Team arbeiten möchten. Wir arbeiten nicht nach „Schema F“, sondern bieten unseren Patienten eine gute Anamnese mit einer ausgereiften Planung und Ausführung der Therapie.

Für Rückfragen stehe ich Ihnen gerne telefonisch unter 06196 - 3674 zur Verfügung

Ihre Bewerbung senden Sie bitte an:
Wolfgang Flassig, Adolf-Damaschke-Str. 6, 65824 Schwalbach
oder per Mail wolfgangflassig@gmx.de

CLEMENS HAUPT

IHR ZUVERLÄSSIGER FLIESENMEISTERBETRIEB BERÄT SIE, PLANT UND GESTALTET IHR ZUHAUSE.

- Kleine Bäder zu Minipreisen
- Bad/WC-Sanierung
- Behindertengerechtes Bad
- Dienstleistungen rund ums Handwerk
- Flur-/Treppenverlegung
- Natursteinverlegung
- Reparaturservice
- Abriss und Entsorgung

Telefon 06192 / 956 08 47
Fax 06192 / 956 08 49
Mobil 0174 / 344 76 41
E-Mail: hauptc@web.de

Impressum

Das **Sossenheimer Wochenblatt** und der **Stadtanzeiger für den Frankfurter Westen** erscheinen im:

Schwalbacher Zeitung Verlag
Mathias Schlosser, Niederräder Straße 5, 65824 Schwalbach,
Telefon: 06196 / 848080

Herausgeber und verantwortlich für den Inhalt: Mathias Schlosser

Druck: Coldsetinnovation Fulda
Am Eichenzeller Weg 8,36124 Eichenzell

RALF BAIER
Meisterbetrieb
Sanitärinstallation · Gasheizungen
Bauspenglerei und Kundendienst
Am Kunzengarten 38 · 65936 Frankfurt
Telefon: 069 / 341994 · Telefax: 069 / 340087 31

Leben im Alter

Aktiver Nachmittag am Klinikum

Höchster Krankenhaus macht bei der Aktionswoche für Senioren mit

Die Liebe zur Bewegung kennt kein Alter: Die Klinik für Altersmedizin am Klinikum Frankfurt-Höchst lädt daher zu einem aktiven Nachmittag am Mittwoch, 13. Juni, ein.

Unter dem Motto „Liebe kennt kein Alter“ finden vom 4. bis 17. Juni die diesjährigen Aktionswochen „Älterwerden in Frankfurt“ statt. Auch das Klinikum Frankfurt-Höchst beteiligt sich wieder mit einem aktiven Nachmittag an der traditionsreichen Veranstaltungsreihe, die unter Federführung des Jugend- und Sozialamtes der Stadt Frankfurt seit vielen Jahren den Bürgern ebenso wie Fachkräften der Altenarbeit und -politik ein regelmäßiges Forum bietet.

Unter dem Motto „Die Liebe zur Bewegung kennt kein Alter“ lädt das multiprofessionelle Therapeutinnen-Team der Klinik für Altersmedizin Patienten, Angehörige, Senioren und Interessierte am Mittwoch, 13. Juni zu einem aktiven Nachmittag mit Bewegung für Kopf und Körper ein. Los geht es um 15 Uhr in den Räumen der Geriatrischen Tagesklinik im Erdgeschoss des Gebäudes A beziehungsweise bei schönem Wetter auch draußen im Garten der Tagesklinik. Der Eintritt ist frei, eine Anmeldung nicht erforderlich.

Die Gäste dürfen sich auf ein praktisches, individuelles Rollator-Gebrauchstraining, einen Rollator-Tanz, Sitz-Yoga und Balance-Training beim Tai-Chi ebenso freuen wie auf eine psychomotorische Aktivierungsgruppe. Eigene Rollatoren oder andere Gehhilfen sollten mitgebracht werden.

Mehr Informationen zu den Aktionswochen „Älterwerden in Frankfurt“ gibt es unter www.aelterwerden-in-frankfurt.de im Internet. **red**

Optiker Bernhard: Gutes Hören ist Vertrauenssache

- **Inspektions- und Reparaturservice,** auch bei Fremdgeräten
- Kostenlose **Höranalyse** und individuelle Beratung
- **Zubehörartikel** für besseres Hören
- Meisterbetrieb seit über **10 Jahren**

OPTIKER BERNHARD

Ihr **GUTSCHEIN – GRATIS HÖRCHECK** mit Analyse

kostenfreie Höranalyse mit Erstellung Ihres persönlichen Hörprofils • in nur 20 Minuten • mit modernster digitaler Messtechnik • und professioneller Beratung

Radilostr. 18 . Tel. 0 69/78 26 86 . 60489 Frankfurt/Rödelheim | Unterortstr.30 . Tel. 0 61 96/4 34 80 . 65760 Eschborn

Nordic Walking-Weltmeister Michael Epp empfiehlt Senioren seine Sportart. *Foto: Diasporal Mepp*

„Sport ist die beste Medizin“

Empfehlungen vom Nordic Walking-Weltmeister Michael Epp

Wer seinem Körper etwas Gutes tun will, sollte auch im Alter regelmäßig Sport treiben, sei es Joggen, Walken, Schwimmen, Radfahren oder zügiges Gehen.

An mindestens zwei oder drei Tagen sollte man sportlich aktiv sein, wenn man Stoffwechsel, Muskulatur und Kreislauf kontinuierlich unterstützen und gesundheitlich profitieren will.

Eine Sportart, die viele anspricht und für Jung und Alt gleichermaßen geeignet ist, ist das Nordic Walking. Michael Epp, fünffacher Nordic-Walking-Weltmeister, sagt dazu: „Für Ältere eignet sich Nordic Walking als Sportart besonders bei Gelenkproblemen, weil sich die Belastung auf den ganzen Körper verteilt. Durch den Stockeinsatz beim Gehen werden Ober- und Unterkörper trainiert.“ Durch die Festigung der Po- und Oberschenkelmuskulatur würden dem Nordic-Walking-Weltmeister zufolge die Gelenke geschont, Bänder und Sehnen würden besser durchblutet und dadurch elastischer und belastbarer. **pr**

Amun-Re
Rödelheim
Tagespflege
... einfach nur wohlfühlen!

Pflege und Betreuung auf der Basis liebevoller Zuwendung und familiärem Miteinander

Telefon 069 - 94 54 9220 · www.haus-amun-re.de

Telefonservice

Autoglas

Autoglas Mobil Eschborn
Staatl. gepr. Fachwerkstatt. Verkauf, Lieferung, Montage
Eschborn, Liebigweg 2
Tel. 06196 / 4 10 10
info@autoglas-eschborn.de
www.autoglas-eschborn.de

Autoservice und -handel

JS-Autoservice
Kfz-Reparaturen aller Fabrikate, Reifenservice, TÜV/AU-Vorfahrten inkl. Hol- und Bringdienste
Ffm.-Sossenheim, Westerbachstraße 204 (Shell-Tankstelle)
Tel. 26 02 35 88
Fax 34 80 57

Autopflege

Autopflege Lukas e.K.
Lackierung, Smart-Repair, Leasing-Rücklaufer, Dellenentfernung, Reinigung
Ffm.-Sossenheim, Dunantring 125
Tel. 069 / 30 05 98 68
mobil 0176 / 62 25 95 48
info@autopflege-lukas.de
www.autopflege-lukas.de

Baustoffe + Gerätevermietung

Moos & Söhne GmbH & Co. KG
Schwalbach/Ts., Burgstraße 2
Tel. 0 61 96 / 50 86 - 0
Fax 0 61 96 / 8 31 41
info@moos-baustoffe.de
www.moos-baustoffe.de

Computer

Complete GmbH
Kaufberatung, PC-Installation, Virenbeseitigung, IT-Service, Hilfe für Senioren
Ffm.-Sossenheim, Alt Sossenheim 85
Tel. 069 / 34 81 24 45
info@complete-gmbh.com
www.complete-gmbh.com,

Energieberatung

eta-Plus Energieberatung
Energet. Altbausanierung, Energieausweise, Baubegleitung, Schimmelanalyse
Sulzbach, Fronhofstr. 12
Tel. 06196 / 5 24 12 15
Fax 06196 / 5 24 12 13
info@eta-plus.de
www.eta-plus.de

Essen auf Rädern

Menüservice apetito AG
im Auftrag von „Deutsches Rotes Kreuz – Soziale Dienste Rhein-Main-Taunus gGmbH“
48432 Rheine, Bonifatiusstraße 305
Tel. 0 61 92 / 20 77 30
Fax 059 71 / 80 20 80 55

Fahrräder

Fahrrad-Storck
Fahrräder, E-Bikes, Hol- und Bringservice, Reparaturen, Inspektion (€ 48,–)
Ffm.-Rödelheim, Alexanderstr. 2
Tel. 97 84 31 94
storckohg@aol.com
www.fahrrad-storck.de

Fußpflege

KeDo Service
alle Problemfälle, auch Diabetiker, eingewachsene Zehennägel
Ffm.-Sossenheim, Robert-Dißmann-Str. 18
Tel. 069 / 34 05 16 18
Fax 069 / 34 05 16 19

Gartengestaltung

Allendorf
Ffm.-Sossenheim, Alpenroder Straße 39
Tel. 34 82 82 26
Fax 34 81 23 13

Immobilien

Haus & Grund Sossenheim
Umfassende Beratung rund um Ihre Immobilie
Tel. 069 / 78 80 01 20
Fax 069 / 34 05 89 43
h.j.langer@t-online.de
www.hug-sossenheim.de

M. Klotzbach
Immobilien, Hausverwaltungen
Ffm. Sossenheim, Sossenheimer Riedstraße 16b
Tel. 069 / 34 78 78
Fax 069 / 34 78 75
m.k.immobilien@online.de

Installationen

Hagen Klinkert Meisterbetrieb
Sanitär, Gasheizung, Umwelttechnik
Ffm.-Sossenheim, Alt-Sossenheim 45
Tel. / Fax 069 / 34 63 66
mobil 0162 / 4 32 37 35

Rainer Haupt, Meisterbetrieb
Sanitär, Heizung- und Klimatechnik
Sulzbach, Sossenheimer Weg 39
Tel. 06196 / 9 99 86 00
Fax 06196 / 9 99 85 99
info@gasheizung24.de

Walter Opelt Meisterbetrieb
Elektroanlagen, Sanitärtechnik
Ffm.-Sossenheim, Am Kreuz 2
Tel. 34 53 20
mobil 0177 / 3453200
walteropelt@web.de

Bernhard Schuler Meisterbetrieb
Sanitär, Heizung, Installationen, Kundendienst
65779 Kelkheim, Unter den Birken 22
mobil 0172 / 2 16 92 58
Fax 06195 / 9 87 58 91

Jalousien

Rolladenbau Mook GmbH
Ffm.-Sossenheim, Kappusstraße 11-13
Tel. 34 50 55
www.mmook.de

Kfz-Gutachten

Sach-Verständigen-Stelle
für Kfz-Gutachten, Technik und Controlling GmbH
Ffm.-Sossenheim, Westerbachstr. 134
Tel. 60 60 86 - 0
Fax 60 60 86 - 50
kontakt@svs-gutachten.de
www.svs-gutachten.de

Kfz-Werkstatt

KURT Kfz-Werkstatt
Kfz-Reparaturen alle Fabrikate, Reifenservice, Karosseriearbeiten, AU + HU
Ffm.-Sossenheim, Kurmainzer Straße 93
Tel. 34 82 97 78
Fax 34 82 97 79
info@kurt-kfz.de

Telefonservice

Unsere preiswerte Dauerwerbung in

Sossenheimer Wochenblatt
Sulzbacher Anzeiger
Schwalbacher Zeitung

Sie wollen auch mitmachen?

Dann rufen Sie unsere Anzeigenabteilung an

Telefon 06196 / 84 80 80 oder 06173 / 98 98 666

anzeigen@schwalbacher-zeitung.de

Krankenpflege

Ambulante Krankenpflege - Lars Döring
„Wir pflegen unsere Klienten, wie auch wir gepflegt werden möchten.“
Ffm.-Unterliederbach
Sossenheimer Weg 28a
Tel. 069 / 30 85 35 60
Fax 069 / 30 85 35 61
info@pflegedienst-doering.de
www.pflegedienst-doering.de

KeDo Krankenpflege
alle Kassen, Hausnotruf, Essen auf Rädern, Fußpflege
Ffm.-Sossenheim, Robert-Dißmann-Str. 18
Tel. 069 / 34 60 -10
Fax 069 / 34 60 -11
info@kedo-frankfurt.de

Maler und Lackierer

Malermeister Smole
Ffm.-Sossenheim, Westerwaldstraße 8
Tel. 37 56 38 20
www.smole.de

Metzgerei und Partyservice

Peter u. Irene Brum
Ffm.-Sossenheim, Alt-Sossenheim 38
Tel. 34 63 34
Fax 34 36 03

Pflegedienste

Ambulante Krankenpflege - Lars Döring
„Wir pflegen unsere Klienten, wie auch wir gepflegt werden möchten.“
Ffm.-Unterliederbach
Sossenheimer Weg 28a
Tel. 069 / 30 85 35 60
Fax 069 / 30 85 35 61
info@pflegedienst-doering.de
www.pflegedienst-doering.de

Pflegedienst Team Reinert GmbH
Ffm.-Sossenheim, Alt-Sossenheim 76
Tel. 91 33 190
Fax 91 33 19 19
pflegedienst-teamreinert@t-online.de
www.pflegedienst-teamreinert.de

Polsterei

Polsterei Petkovic
Polsterei und Raumausstattung
Schwalbach, Bahnstraße 10
Tel. 06196 / 776 99 02
www.polsterei-dekoration.de

Rollladenbau

Rolladenbau Mook GmbH
Ffm.-Sossenheim, Kappusstraße 11-13
Tel. 34 50 55
www.mmook.de

Schlosserei

Peter Wildberger GmbH
Schlosserarbeiten aller Art
Ffm.-Sossenheim, Alt Sossenheim 21
Tel. 34 18 42
Fax 34 12 36

Steuerberatung-Expatriates

Basten GmbH Steuerberatung
Expatriates, Moss, VAT, Mehrwertsteuer
Sulzbach, Im Haindell 1
Tel. 06196/50 02 15
sebastian.basten@datevnet.de
www.basten.de

Telefon und Internet

BCC Telecom
Das Fachgeschäft rund um die Deutsche Telekom
Eschborn, Frankfurter Str. 63 - 69
Tel. 0 61 96 / 202 77 15

Einfach mal für jeden genau das Richtige

149.-

0% FINANZIERUNG
14.90 € monatl. Rate | 0% effektiver Jahreszins | 10 Monate Laufzeit

inkl. Ladeglas und USB-Reiseladeetui

PHILIPS

PHILIPS HX 9359/89 Diamondclean
Elektrische Schallzahnbürste
- Bis zu 7 x mehr Plaqueentfernung im Vergleich zur Handzahnbürste
- 5 Putzprogramme (Clean, GumCare, DeepClean, Sensitive, White)
- 2-Minuten-Timer und 4-Quadranten-Timer
- Bis zu 3 Wochen Akku-Laufzeit[a)]

Art. Nr.: 2312274

159.-

0% FINANZIERUNG
15.90 € monatl. Rate | 0% effektiver Jahreszins | 10 Monate Laufzeit

inkl. Etui und Trimmeraufsatz

PHILIPS

PHILIPS S9031/12
Herrenrasierer
- Rasierköpfe bewegen sich in 8 Richtungen für ein optimales Ergebnis
- 50 Minuten kabellos rasieren nach 1 Stunde Ladezeit
- Komfortable Trocken- oder erfrischende Nassrasur mit Schaum oder Gel
- Aufsteckbarer Präzisionstrimmer für perfekte Konturen

Art. Nr.: 1929156

379.-

0% FINANZIERUNG
37.90 € monatl. Rate | 0% effektiver Jahreszins | 10 Monate Laufzeit

PHILIPS

PHILIPS AC 2889/10
Luftreiniger
- Entfernt auch Gerüche und Gase aus der Luft
- Für Allergiker geeignet: entfernt bis zu 99,97% der häufig in der Luft befindlichen Allergene
- Steuerung des Luftreinigers per App möglich
- Effektive Reinigung von Räumen mit bis zu 79 m²

Art. Nr.: 2226512

169.-

0% FINANZIERUNG
16.90 € monatl. Rate | 0% effektiver Jahreszins | 10 Monate Laufzeit

PHILIPS

PHILIPS FC 9741/09
Beutelloser Bodenstaubsauger
- PowerCyclone 8-Technologie: trennt den Staub effektiv von der Luft
- Ideal für Allergiker: Allergiefilter erfasst 99,99 % aller Staubpartikel (auch Pollen, Tierhaare und Hausstaubmilben)

Art. Nr.: 2312248

Energieeffizienzklasse A+ | Spektrum A+++ bis D

inkl. Zubehör

199.-

0% FINANZIERUNG
19.90 € monatl. Rate | 0% effektiver Jahreszins | 10 Monate Laufzeit

PHILIPS

PHILIPS HD 9240/90
Heißluft-Fritteuse
- Heißlufttechnologie für gleichmäßige Ergebnisse bei minimaler bis gar keiner Zugabe von Öl
- Vielseitig: nicht nur Frittieren, sondern auch Grillen, Garen & Backen
- Zeit- und Temperaturregler
- Einfache Reinigung: antihaftbeschichtete Schublade, Frittierkorb sind spülmaschinenfest

Art. Nr.: 1591104

Anwendungsbeispiel

949.-

0% FINANZIERUNG
94.90 € monatl. Rate | 0% effektiver Jahreszins | 10 Monate Laufzeit

Saeco

SAECO SM 5573/10 Picobaristo Deluxe
Kaffeevollautomat
- Zwölf individualisierbare Kaffeespezialitäten
- LED-Display mit Speicheroption für vier Nutzerprofile
- AquaClean Filter: für 5.000 Tassen ohne Entkalken*
- Sensor Bedienfeld für einfachste Bedienung

Art. Nr.: 2374428

a) lt. Herstellerangabe

* Bei 8-maligem Filtertausch. Wechsel-Intervall hängt von Getränkewahl und Anzahl Spül- und Reinigungsvorgängen ab

0% effekt. Jahreszins. Ab 10 bis zu 20 Monate Laufzeit und einer monatlichen Mindestrate von € 10.- ab einer Finanzierungssumme von € 100.-.
Vermittlung erfolgt ausschließlich für unseren Finanzierungspartner: Consors Finanz BNP Paribas S.A. Niederlassung Deutschland, Schwanthalerstraße 31, 80336 München

Gültig ab 30.05.2018. Änderungen und Druckfehler vorbehalten. Alle Preise sind Abholpreise. Abgabe in haushaltsüblichen Mengen. Keine Mitnahmegarantie. Dekorationen nicht enthalten.

MEDIA MARKT TV-HiFi-Elektro GmbH Main-Taunus-Zentrum
Main-Taunus-Zentrum • 65843 Sulzbach • Tel. 069/34008-0

Öffnungszeiten: Mo-Mi: 9.30-20 Uhr, Do-Sa: 9.30-22 Uhr
P kostenlose Parkplätze

Alles Abholpreise.
Keine Mitnahmegarantie.

MediaMarkt®