Sossenheimer Wochenblatt

Nr. 46 · 16. 11. 2017
56. Jahrgang

Herausgeber: Verlag Schwalbacher Zeitung Mathias Schlosser
Niederräder Straße 5 · 65824 Schwalbach · Tel. 06196 / 84 80 80
info@sossenheimer-wochenblatt.de

Die nächste Ausgabe erscheint am 30. November

Sossenheimer Spitzen

Tolle Entwicklung

Von Mathias Schlosser

Über viele Jahre war der Sossenheimer Weihnachtsmarkt eine Veranstaltung für Lokal-Enthusiasten. Fast schon aus Mitgefühl trank so mancher an den etwas verloren wirkenden Buden am Kirchberg seinen Glühwein.

Was in den vergangenen Jahren passiert ist, ist ein kleines Weihnachtswunder. Denn der Weihnachtsmarkt ist auf eine früher für undenkbar gehaltene Größe angewachsen. 42 Stände – nur acht weniger als in Höchst – werden es in gut zwei Wochen sein.

Das eigentlich Wunderbare aber ist, dass das Angebot so vielfältig ist. Denn in Sossenheim machen wie selbstverständlich auch Migrantengruppen mit und bereichern den Markt mit kulinarischen und kulturellen Angeboten, die auf den ersten Blick nur wenig mit Weihnachten zu tun haben. Doch auf den zweiten Blick ist gerade das besonders weihnachtlich.

Von der einst gemütlichen Gartenhütte sind nur noch verkohlte Balken und einige Mauerreste übriggeblieben. Foto: Krüger

Feuer am Martinstag

Gartenhütte brennt – Hat der Sossenheimer „Feuerteufel“ erneut zugeschlagen?

Ausgerechnet am vergangenen Samstag, als abends die Martinszüge stattfanden und die Martinsfeuer brannten, war kurz nach 20 Uhr von Weitem ein Feuerschein im Gelände des Kleingärtnervereins (KGV) sehen.

Die alarmierte Feuerwehr löschte den Brand. Aber es ist nicht mehr viel übrig von der Gartenhütte. Der Vorsitzende des Vereins, Davor Pejic, ist entsetzt: „Das ist jetzt der fünfte Brand innerhalb eines Jahres, nur in unserem Gelände und man hat den oder die Brandstifter nicht ermitteln können.“

Auch Gartennachbar Cely Seebacher ist geschockt: „Das sieht für mich gezielt aus. Wieso haben sie die Hütte von hinten angesteckt und warum gerade bei dieser Frau?“ Die Pächterin sei im Verein und bei ihren Nachbarn sehr beliebt. Wenn Gärten für ihren guten Zustand prämiert wurden, gehörte sie stets zu den Preisträgern. Die KGV-Mitglieder hoffen nun, dass der oder die Brandstifter bald gefunden werden. **mk**

Gedenkfeier

Am Volkstrauertag am Sonntag, 19. November, laden die Sossenheimer Vereine, der VdK und die Kirchengemeinden um 11.30 Uhr zu einer Gedenkstunde am Ehrenmal am Sossenheimer Friedhof ein.

Dort wird mit einer Kranzniederlegung der Opfer beider Weltkriege und der Opfer von Gewaltherrschaft gedacht. Der Frauenchor sorgt für die musikalische Umrahmung. Die Begrüßung erfolgt durch den Vorsitzenden des Vereinsrings, Franz Kissel, und den Vorsitzenden des VdK, Peter Scholz. Die Ansprache hält Pfarrer Horst Klärner. **red**

Wir suchen Sie!

SAP HCM Spezialist (m/w) (Gehaltsabrechner und Berater)

abresa
www.abresa.de

06196 96958-108
Herrn Stefan Schlander
stefan.schlander@abresa.de

Aus den Kirchengemeinden

Kirchennachrichten für die Zeit vom 17. November bis 30. November 2017

Evangelische Regenbogengemeinde

Sonntag, 19. 11.
10.00 Uhr Abendmahlsgottesdienst
(Kirche Siegener Straße)

Sonntag, 26. 11.
10.00 Uhr Abendmahlsgottesdienst
zum Ewigkeitssonntag
(Kirche Siegener Straße)

Evang. Gemeindehaus Westerwaldstraße 20

Freitag, 17. 11.
15.30 Uhr Regenbogenfische, 3 bis 6 Jahre
15.30 Uhr Regenbogenkids, 7 bis 11 Jahre
17.30 Uhr Teentreff, ab 11 Jahre
18.00 Uhr Feldenkrais-Gruppe
19.30 Uhr Meditation und spirituelle Körperarbeit; Magdalene Lucas (zweimal im Monat)

Montag, 20. 11.
Gesprächskreis
(wieder ab Januar 2018)

Dienstag, 21. 11.
20.00 Uhr Chorprobe Regenbogenchor

Mittwoch, 22. 11.
09.30 Uhr Frühstückstreff (einmal im Monat)
18.00 Uhr Frauengymnastik
19.30 Uhr Fotofreunde

Donnerstag, 23. 11.
15.00 Uhr Seniorennachmittag: Hausgottesdienst zum Buß- und Bettag in der Seniorenwohnanlage Toni-Sender-Straße 29
19.00 Uhr Feldenkrais-Gruppe
19.30 Uhr Guttempler-Gemeinschaft
20.00 Uhr Bibelkreis

Freitag, 24. 11.
15.30 Uhr Regenbogenfische, 3 bis 6 Jahre
15.30 Uhr Regenbogenkids, 7 bis 11 Jahre
16.00 Uhr – 17.30 Uhr Blockunterricht der Konfirmandinnen und Konfirmanden in Sossenheim
17.30 Uhr Teentreff, ab 11 Jahre
18.00 Uhr Feldenkrais-Gruppe
19.30 Uhr Meditation und spirituelle Körperarbeit; Magdalene Lucas (zweimal im Monat)

Samstag, 25. 11.
09.00 Uhr – 15.00 Uhr Blockunterricht der Konfirmandinnen und Konfirmanden in Sossenheim

Montag, 27. 11.
Gesprächskreis
(wieder ab Januar 2018)

Dienstag, 28. 11.
20.00 Uhr Chorprobe Regenbogenchor

Mittwoch, 29. 11.
09.30 Uhr Frühstückstreff (einmal im Monat)
18.00 Uhr Frauengymnastik
19.30 Uhr Fotofreunde

Donnerstag, 30. 11.
15.00 Uhr Seniorennachmittag (zweimal im Monat)
19.00 Uhr Feldenkrais-Gruppe
19.30 Uhr Guttempler-Gemeinschaft

Kath. Kirchengemeinde St. Michael

Freitag, 17. 11.
17.00 Uhr Erste Krippenspielprobe (Kirche)

Samstag, 18. 11.
18.00 Uhr Abendlob (Krypta)

Sonntag, 19. 11.
09.15 Uhr Eucharistiefeier der Gemeinde mit Tauffeier (Kirche)
11.30 Uhr Gedenkfeier zum Volkstrauertag; Friedhof Siegener Straße

Montag, 20. 11.
09.00 Uhr Rosenkranzgebet (Nothelferkapelle)
15.00 Uhr Seniorenkreis „Riesling 2000“ – Thema: „Selbstbestimmt alt werden, in Würde alt sein“, Referent: Reiner Jöckel
18.00 Uhr Liturgischer Singkreis

Dienstag, 21. 11.
16.00 Uhr „Spinnstube“ des Fördervereins St. Michael
19.30 Uhr Thematischer Elternabend der Erstkommunionkinder 2017/2018 (Sindlingen, Huthmacherstraße 21)
20.00 Uhr Sitzung des Fördervereins St. Michael (Gemeindehaus)

Mittwoch, 22. 11.
09.00 Uhr Eucharistiefeier (Krypta)
16.00 Uhr Gottesdienst (Victor-Gollancz-Haus)
20.00 Uhr Atempause am Mittwoch (Krypta)

Donnerstag, 23. 11.
19.30 Uhr Verwaltungsratssitzung (Pfarrhaus)
19.30 Uhr Pastoralausschusssitzung (Gemeindehaus)

Samstag, 25. 11.
14.00 Uhr Musical für Kinder „Der Schweinachtsmann“
18.00 Uhr Abendlob (Kirche)
20.00 Uhr Folk for benefiz (Gemeindehaus)

Sonntag, 26. 11.
11.00 Uhr Eucharistiefeier der Gemeinde (Kirche)
12.30 Uhr – 14.00 Uhr stille Anbetung
14.00 Uhr Anbetungsstunde mit den „Schwestern der göttlichen Liebe“
15.00 Uhr Anbetungsstunde der Senioren, kfd und KAB
16.00 Uhr Christkönigsvesper (Kirche)
19.00 Uhr Tanzkreis (Gemeindehaus)

Montag, 27. 11.
09.00 Uhr Wortgottesdienst (Nothelferkapelle)
18.00 Uhr Probe Liturgischer Singkreis (Kirche)

Dienstag, 28. 11.
15.00 Uhr kfd-Helferinnen-Treffen (Gemeindehaus)

Mittwoch, 29. 11.
09.00 Uhr Eucharistiefeier (Krypta)
15.00 Uhr Seniorenkreis „Spätlese ’74“: „Adventsbasteln“ (Gemeindehaus)
16.00 Uhr Gottesdienst (Victor-Gollancz-Haus)

Erinnerungen sind wie helle Sterne,
die im dunkeln unserer Trauer leuchten.
Antoine de Saint-Exupéry

Wir nehmen Abschied von unserer lieben Mutter, Schwiegermutter und Oma

Marianne Schädel

geb. Fay

* 08.05.1932 † 04.11.2017

In Liebe und Dankbarkeit

Volker und Martina Eckert, geb. Schädel **mit Marvin und Simon**
Thomas und Stephanie Haß, geb. Schädel **mit Finn und Jill**

Die Trauerfeier mit anschließender Urnenbeisetzung findet am Freitag, dem 17. November 2017, um 13.30 Uhr auf dem Sossenheimer Friedhof, Siegener Straße, statt.

Wir nehmen Abschied von meinem lieben Vater, Schwiegervater, Opa und Uropa

Hans Schraubek

* 18.12.1921 † 02.11.2017

In Liebe und Dankbarkeit nehmen wir Abschied:

Franz Nees und Frau Edeltraud, geb. Schraubek
Holger und Heike Nees mit Sophie und Marie

Die Trauerfeier mit anschließender Urnenbeisetzung findet am Freitag, dem 17. November 2017, um 12.45 Uhr auf dem Sossenheimer Friedhof, Siegener Straße, statt.

GRABMALE
Steinmetz- und Bildhauerarbeiten
Dirk Pyka
Bad Soden-
NEUENHAIN
Hauptstr. 21 · Tel. 06196/21549
www.steinmetz-pyka.de

Der Tod ordnet die Welt neu.
Scheinbar hat sich nichts verändert
und doch ist alles anders geworden.
(Antoine de Saint Exupéry)

Liebe und Erinnerung ist das, was bleibt, lässt viele Bilder vorüberziehen, uns dankbar zurückschauen auf die gemeinsam verbrachte Zeit.

Maria Ruppert

* 30.12.1929 † 19.10.2017

Wir möchten uns von ganzem Herzen bei allen bedanken, die ihre Verbundenheit in so liebevoller und vielfältiger Weise zum Ausdruck brachten.

Die Trauerfamilien
Ruppert, Sonntag, Burger, Contessi
und alle Angehörigen

Es ist schwer einen geliebten Menschen zu verlieren.
Es ist tröstend, so viel Anteilnahme zu finden.

Aufrichtigen Dank möchten wir allen sagen, die sich in stiller Trauer mit uns verbunden fühlten und ihre Anteilnahme auf vielfältige und liebevolle Weise zum Ausdruck brachten.

Wir möchten uns bei Pfarrer Horst Klärner für die trostspendenden Worte zur Beisetzung bedanken. Zudem bedanken wir uns beim Klinikum Frankfurt-Höchst, Intensiv-Station, Dr. Lindenberger und seinem Pflegeteam, für die hervorragende und menschliche Betreuung.

Peter Löslein

† 25. Oktober 2017

Gunda Löslein
und Angehörige

Frankfurt am Main-Sossenheim, im November 2017

Behaltet mich so in Erinnerung,
wie ich in den schönsten Stunden
meines Lebens bei euch war.

Nachdem wir das Liebste, das wir hatten, zur letzten Ruhe gebettet haben, möchten wir allen, die uns so wohltuend ihr Beileid durch Worte, Schrift, Kranz- und Blumenspenden, sowie durch das letzte Geleit ihre Anteilnahme erwiesen, von ganzem Herzen danken.

Martin Bussian

† 22.09.2017

Helga Bussian
im Namen aller Angehörigen

65936 Frankfurt am Main-Sossenheim,
im November 2017

UNVERGESSEN

Euch verlieren war so schwer –
Euch vermissen noch viel mehr.

Peter und Günter

25.12.1961 - 7.11.2000 23.2.1936 - 15.8.2012

Ihr fehlt mir unendlich!
Renate Weißenseel

PIETÄT BOLLIN

Erd- und Feuerbestattung, Überführung und Erledigung der Formalitäten

Frankfurt-Sossenheim Tel. 34 19 25 Schaumburger Straße 16

Geburtstag, Jubiläum, Hochzeit, Todesfall

… mit einer Familienanzeige informieren Sie alle Sossenheimer schnell und preiswert und vergessen mit Sicherheit niemanden.

Sossenheimer Wochenblatt

Termine in Sossenheim

Wann	Was	Wo
16. November 19 Uhr	Mitgliederversammlung des Fördervereins „800 Jahre“	im Vereinsraum im Volkshaus
17. November 20 Uhr	Jahreshauptversammlung der SGS-Fußballabteilung	in der Gaststätte „Zur Ziegelei“
17. November 20 Uhr	Senckenberg-Abend	in der Stadtteilbibliothek am Kirchberg
18. November 10.30 Uhr	Bürgersprechstunde der CDU Sossenheim	im Eiscafé „Venezia“ auf dem Kirchberg
19. November 11.30 Uhr	Gedenkfeier zum Volkstrauertag	am Ehrenmal auf dem Sossenheimer Friedhof
21. November 16 Uhr	Vorlesestunde mit Hildegard Kretschmer	in der Stadtteilbibliothek am Kirchberg
25. November 14 Uhr	Kindermusical „Der Schweinachtsmann“	im katholischen Gemeindezentrum
26. November 15 Uhr	Heimspiel der SGS gegen Tura Niederhöchstadt II	auf dem Sportplatz an der Westerbachstraße
3. Dezember ab 14 Uhr	Sossenheimer Weihnachtsmarkt	auf dem Kirchberg und in der Michaelstraße

Infos zum Jubiläum

Förderverein hat mehr als 500 Mitglieder

Der Förderverein „800 Jahre Sossenheim“ lädt seine Mitglieder sowie alle interessierten Bürger aus Sossenheim und Umgebung am heutigen Donnerstag um 19 Uhr zu einer öffentlichen Mitgliederversammlung im Clubraum 1 und 2 im Volkshaus ein.

„Wir möchten bei dieser Mitgliederversammlung über den aktuellen Stand der Vorbereitung für das 800-Jahre-Jubiläum unseres Stadtteils informieren“, sagt Uwe Serke, der Vorsitzende des Fördervereins. So sollen die geplanten Veranstaltungen, Attraktionen und Konzerte präsentiert werden. „Außerdem werden wir den Vorverkauf für die Eintrittskarten starten, wobei Mitglieder des Fördervereins ein Kombipaket mit tollem Preisvorteil in Anspruch nehmen können“, ergänzte der zweite Vorsitzende Andreas Will.

„Zudem möchten wir als Förderverein weiterhin neue Mitglieder und Unterstützer hinzugewinnen“, so der Vorstand. Die Marke von 500 Mitgliedern sei dem Förderverein zufolge bereits überschritten und das Ziel „800 Sossenheimer sollt ihr sein“ solle bis zu Beginn des Jubiläums im April 2018 noch erreicht werden. **red**

Apotheken Notdienst

15. 11. **Apotheke an der Post** Hostatostr. 21 F-Höchst · Tel. 30 42 32	**19. 11.** **Linden-Apotheke** Königsteiner Str. 37 F-Höchst · Tel. 31 67 54
16. 11. **Bechtenwald-Apotheke** Bechtenwalstr. 64, F-Zeilsheim · Tel. 36 43 32	**20. 11.** **Bahnhof-Apotheke** Dalberg-/Ecke Antoniterstr. F-Höchst · Tel. 30 10 54
17. 11. **Alexander-Apotheke** Huthmacher Str. 1 F-Sindlingen · Tel. 37 42 42	**21. 11.** **Albanaus-Apotheke** Albanusstr. 22, F-Höchst · Tel. 31 33 80
18. 11. **Wasgau-Apotheke** Königsteiner Str. 120 F-Unterliederbach · Tel. 37 29 29	**22. 11.** **Bären-Apotheke** Königsteiner Str. 12, F-Höchst · Tel. 31 34 19

Herzlichen Glückwunsch!

Wir gratulieren unseren Eltern

Maria & Franz Lukarsch

zu ihrer

Diamantenen Hochzeit

Eure Kinder mit Familien

SWplus

Wertgutschein über € 3,-

Alle registrierten SWplus-Nutzer erhalten vom 16. bis 29. November 2017 einen Wertgutschein über € 3,- für einen Einkauf bei

Bella Flora

Marktplatz 37, 65824 Schwalbach

Gutschein und weitere Informationen unter www.sossenheimer-wochenblatt.de

Kleinanzeigen

Tierliebe **Rentnerin zur Fütterung wilder Katzen** im Garten gesucht (ohne Bezahlung). Tel. **0176 / 34 44 43 39**

Ich **suche eine Zeichenanlage**. Tel. **069 / 37 00 65 00**

Senior, noch rüstig, **sucht** lustige, nette, deutsche **Haushaltshilfe sowie** eine ältere deutsche **Dame für** seine **Korrespondenz**. Tel. **069 / 37 00 65 00**

Erfahrene, zuverlässige, serbische **Frau sucht ab sofort Stelle**, je 4 Stunden an zwei Tagen pro Woche, Tel. **01578 / 1 27 94 57**

Suche Kleinwagen für kurze Strecken, mind. 75 PS, max. EUR 3.000, max. 120 Tkm, Benziner, Anrufe bitte ab 18 Uhr, gerne auch Whatsapp: **0177/2 89 98 49**

Steinmayer DP-220 WM Digitalpiano, weiss matt, 88 Tasten, Musik-/Lern-Demos, 3 Pedale, Maße (HxBxT) 810x1400x410mm zu verkaufen; Neupreis EUR 780,- VK Verhandlungsbasis. Tel. **06196/50860**

1 Satz Winterreifen (2 Jahre alt) 225/60 R 17 99H, 7 1/2 x 17 EH2 + ET37 mit Alufelgen zu verkaufen, Preis VB, Tel. **06196/50860**

Wenn auch Sie eine **private Kleinanzeige** aufgeben möchten, schicken Sie Ihren Text an **anzeigen@sossenheimer-wochenblatt.de**

Barankauf PKW und Busse
in jedem Zustand, mit und ohne Mängel, sichere Abwicklung,
Tel. 069/20793977 o. 0157/72170724

Altenpflegerinnen suchen 24-Std.-Pflegestellen.
Tel. 0176 / 74 06 00 87

Wir kaufen Wohnmobile + Wohnwagen
0 39 44 - 3 61 60
www.wm-aw.de Fa.

Die Kinder sind am Samstag beim Martinsumzug ehrfürchtig hinter „St. Martin“ hoch zu Ross gelaufen und haben mit ihren Laternenlichtern Sossenheim erstrahlen lassen. *Foto: Krüger*

Martinszug und Martinsfeuer

Umzug mit rund 400 kleinen Teilnehmern zog durch Sossenheim

Gut besucht war der Gottesdienst am Martinstag am vergangenen Samstag in der katholischen Kirche St. Michael.

Einer kurzen Einführung folgte die mit Dias unterlegte Geschichte des Heiligen St. Martin, der seinen Mantel in einer kalten Nacht mit seinem Schwert durchschnitt und mit einem Bettler teilte. Es folgte die Segnung der Laternen und Familien.

Nach dem Gottesdienst ging der „Martinszug“ mit gut 400 Teilnehmern, angeführt von einem St.-Martin-Darsteller zu Pferde von der Kirche aus zum Kerbeplatz an der Kurmainzer Straße. Hier wurde zum Abschluss das Martinsfeuer entzündet. Der Posaunenchor von Schülern der Eschborner Heinrich-von-Kleist-Schule begleitete den Martinszug und das Martinsfeuer musikalisch.

Die Kinder hatten Gelegenheit mit „St. Martin“ und seinem Pferd Fotos zu machen und freuten sich, wenn sie das Pferd auch streicheln durften. Für Klein und Groß gab es Heißgetränke und etwas zum Knabbern. Die Einnahmen daraus gehen an die „Bärenherz-Stiftung“ für das Kinderhospiz für schwerstkranke Kinder in Wiesbaden. **mk**

Kindermusical

Am Samstag, 25. November, präsentiert die A-Cappella Gruppe „Sauklang“ um 14 Uhr im katholischen Gemeindehaus in Sossenheim das Kindermusical „Der Schweinachtsmann“.

Das Theaterstück entstammt dem gleichnamigen Buch von Jörg Hilbert und Felix Janosa, den Machern von Ritter Rost. Das Stück richtet sich an Jung und Alt. Der Eintritt ist frei. **red**

Baudekoration Karl Bork

Wärmedämmung, Trockenbau, Keller- u. Dachbodendämmung, Rigips-Decken u. Trennwände, Putzarbeiten (innen u. außen). Kleine Entkernungen u. kleine Reparaturen, Wohnungsrenovierungen – Ehem. Mitarb. v. Malermeister H. Wufka.
Toni-Sender-Straße 25
Tel.: 069/37 00 24 70, 34 82 84 87
Mobil: 0172/6 94 93 06

Metzgerei · Party-Service
Spezialitäten
seit 1889

BRUM

Brum's Mittagstisch

vom 13. November bis 18. November 2017

Montag:	**Putenschnitzel mit Tomaten und Mozzarella überbacken, Butterkartoffeln und Kaisergemüse**	Port. **6,50**
Dienstag:	**Hähnchen Cordon bleu mit Kroketten und Pfannengemüse**	Port. **6,50**
Mittwoch:	**Hackbraten mit geschmorten Champignons, Salzkartoffeln und Erbsen/Karotten**	Port. **6,50**
Donnerstag:	**Rinderroulade mit Kartoffelklößen und Rosenkohl**	Port. **7,50**
Freitag:	**2 Schollenfilets „natur“ mit Zitrone und Kartoffelsalat**	Port. **6,00**
Samstag:	**Zigeunerschnitzel mit Kartoffelpüree und Paprikagemüse**	Port. **6,50**

Brum's Mittagstisch

vom 20. November bis 25. November 2017

Montag:	**Königsberger Klopse mit Kapernsoße, Salzkartoffeln und Leipziger Allerlei**	Port. **6,50**
Dienstag:	**Krautroulade mit Bratzwiebelsoße, Salzkartoffeln und Selleriesalat**	Port. **6,50**
Mittwoch:	**2 Frikadellen mit Püree und Champignongemüse**	Port. **6,50**
Donnerstag:	**Wildschweinkeulenbraten mit Pfifferlingsoße, Semmelknödel und Blumenkohlgratin**	Port. **7,50**
Freitag:	**Lachsmedaillons mit Kartoffelgratin und Feldsalat**	Port. **7,50**
Samstag:	**Zwiebelsteaks vom Kamm mit Kartoffel-Gemüse-Pfanne**	Port. **6,50**

Peter & Irene Brum
Alt-Sossenheim 38 · 65936 Frankfurt am Main-Sossenheim
Telefon: 34 63 34 · Fax: 34 36 03 · Mail: brum@online.de
www.brumcatering.de

Metzgerei · Party-Service
Spezialitäten
seit 1889

BRUM

Angebote der Woche vom 09. November bis 15. November 2017

Elsässer Rindergulasch, bratfertig gewürzt mit Rotwein, Zwiebeln und Lauch	100 g	**1,00**
Sossenheimer Bratwurst, Dicke oder Dünne	100 g	**0,79**
Frisches Rindertatar mit Senfkörnern	100 g	**1,20**
Sossenheimer Bierwurst	100 g	**1,20**
Sossenheimer Kümmel-Jagdwurst	100 g	**1,20**

Angebote der Woche vom 15. November bis 22. November 2017

Rinderrollbraten, gefüllt mit Tomaten und Basilikum	100 g	**1,49**
Bayrischer Schweinsbraten von der Schulter mit Schwarte, bratfertig gewürzt	100 g	**0,80**
Putenstreifen-Wok-Pfanne, bratfertig gewürzt mit Gemüsestückchen	100 g	**1,19**
Hausmacher Leberwurst, frisch oder geräuchert	100 g	**0,99**
Sossenheimer Leberknödel	100 g	**0,99**
Sossenheimer Fleischsalat	100 g	**0,99**

Weihnachtsbraten – Wild oder Geflügel

Barberie-Flugenten, 1,5 – 2,5 kg	kg	**10,00**
Flugentenkeulen, 0,3 kg	kg	**10,00**
Flugentenbrust-Filet, 0,35 kg	kg	**19,90**
Deutsche Gans aus Freilandhaltung, 3,8 – 5,5 kg	kg	**18,00**
Gänsebrust, 0,9 kg	kg	**28,00**
Gänsekeulen, 0,5 kg	kg	**28,00**
Puten, 2,5 – 6,0 kg	kg	**11,00**
Putenoberkeulen, 0,8 – 1,0 kg	kg	**8,00**
Hauskaninchen, 1,3 – 1,5 kg	kg	**12,00**
Kaninchenkeulen	kg	**20,00**
Rehkeulen, ohne Knochen, 1,0 – 1,5 kg	kg	**30,00**
Rehrücken, mit Knochen, 1,5 – 2,5 kg	kg	**35,00**
Rehgulasch	kg	**18,00**
Hirschkeulen-Braten	kg	**24,00**
Hirschrücken-Filet	kg	**45,00**
Hirschgulasch	kg	**21,00**
Wildschweinkeulen-Braten	kg	**23,00**
Wildschweingulasch	kg	**20,00**

Bitte geben Sie Ihre Bestellung bis Samstag, 09. Dezember 2017, ab. Abholen ab Mittwoch, 20. Dezember 2017.

Nutzen Sie unseren Lieferservice!
Sie bestellen per Telefon, Fax oder Mail.
Wir liefern täglich zwischen 12.00 Uhr und 14.00 Uhr.
Lieferpauschale 2,00.

Peter & Irene Brum
Alt-Sossenheim 38 · 65936 Frankfurt am Main-Sossenheim
Telefon: 34 63 34 · Fax: 34 36 03 · Mail: brum@online.de
www.brumcatering.de

Einfach mal her damit!

Besonders für empfindlichstes Gewebe

219.-

0% FINANZIERUNG
10.95 € monatl. Rate | 0% effektiver Jahreszins | 20 Monate Laufzeit

Tefal

TEFAL GV 7850 Pro Express Dampfbügelstation
- Abnehmbarer 1,6 Liter Wassertank
- 6,9 bar Druckdampf
- Abschaltautomatik

Art. Nr.: 2308323

Extrem zeitsparend durch Hochdruckdampf

159.-

0% FINANZIERUNG
15.90 € monatl. Rate | 0% effektiver Jahreszins | 10 Monate Laufzeit

Tefal

TEFAL GV 6840 Dampfbügelstation
- Bügeln mit nur einer Temp.-Einstellung
- Extra Dampfstoß: 300g/Min. für dicke Stoffe & Vertikaldampf

Art. Nr.: 2241473

Rowenta

ROWENTA RO 6383 EA Bodenstaubsauger
- 3,5 l Staubbeutelvolumen
- Inkl. Mini-Turbodüse, Möbelbürste & Hartbodendüse

Art. Nr.: 2113399

Energie-effizienz-Klasse A | Spektrum A bis G

179.-

0% FINANZIERUNG
17.90 € monatl. Rate | 0% effektiver Jahreszins | 10 Monate Laufzeit

Inkl. Zubehör

Ergonomisch geformter Griff

Rowenta

ROWENTA RO 6984 EA Beteulloser Bodenstaubsauger
- 2,5 l Staubbehältervolumen
- Konstante Saugleistung durch X-Trem Power Cyclonic

Art. Nr.: 2157180

Energie-effizienz-Klasse A | Spektrum A bis G

159.-

0% FINANZIERUNG
15.90 € monatl. Rate | 0% effektiver Jahreszins | 10 Monate Laufzeit

Inkl. Zubehör

Einfache Reinigung des Staubbehälters

15 voreingestellte Programme

699.-

0% FINANZIERUNG
34.95 € monatl. Rate | 0% effektiver Jahreszins | 20 Monate Laufzeit

KRUPS

KRUPS EA 8938 Evidence Kaffeevollautomat
- 3 Teespezialitäten vorprogrammiert

Art. Nr.: 2322471

Einfache Steuerung per App möglich

899.-

0% FINANZIERUNG
29.96 € monatl. Rate | 0% effektiver Jahreszins | 30 Monate Laufzeit

KRUPS

KRUPS EA 893C Evidence Kaffeevollautomat
- Autom. Reinigungs- & Entkalkungsprogramm
- Zusätzl. „Extra Schuss Espresso" Funktion
- Externer Edelstahlmilchbehälter

Art. Nr.: 2322474

a) lt. Herstellerangabe

Gültig ab 15.11.2017. Änderungen und Druckfehler vorbehalten. Alle Preise sind Abholpreise. Angabe in haushaltsüblichen Mengen. Keine Mitnahmegarantie.

Aktion gültig vom 02.11. - 31.12.2017.

0% effekt. Jahreszins. Ab 10 bis zu 33 Monate Laufzeit und einer monatlichen Mindestrate von € 10.-. ab einer Finanzierungssumme von € 100.-. Vermittlung erfolgt ausschließlich für unsere Finanzierungspartner: Santander Consumer Bank AG, Santander-Platz 1, 41061 Mönchengladbach • Targobank AG & Co. KGaA, Kasernenstr. 10, 40213 Düsseldorf • Commerz Finanz GmbH, Schwanthalerstr. 31, 80336 München. Vorbehaltlich weiterer Prüfungen durch den Finanzierungspartner.

MEDIA MARKT TV-HiFi-Elektro GmbH Main-Taunus-Zentrum
Main-Taunus-Zentrum • 65843 Sulzbach • Tel. 069/34008-0

Öffnungszeiten: Mo-Mi: 9.30-20 Uhr, Do-Sa: 9.30-22 Uhr
P kostenlose Parkplätze

Alles Abholpreise.
Keine Mitnahmegarantie.

Media Markt®

Einfach mal zulangen!

BOSCH

BOSCH WAT 28530
Waschmaschine
- Spezialprogramme wie z.B.: ExtraKurz 15'/30', Fein/Seide, Wolle-Handwäsche
- Nachlegefunktion & Fleckenautomatik
- Geräuschwert Waschen/Schleudern: 48 dB / 72 dB
- Verbrauchswerte/Jahr: 137 kWh / 9900 Liter[a]

Art. Nr.: 2275392

8 kg Waschladung | Energieeffizienz-Klasse A+++ | Spektrum A+++ bis D | AquaStop

Mehr Stabilität und Laufruhe durch AntiVibration Design

579.-

0% FINANZIERUNG
17.54 € monatl. Rate | 0% effektiver Jahreszins | 33 Monate Laufzeit

BOSCH

BOSCH WTW 87640
Wärmepumpentrockner
- Programme z.B.: ExtraKurz 40', AllergiePlus, Sportswear und Feinwäsche
- Großes LED-Touch Display für übersichtliche Programmwahl
- Angenehm leise trocknen mit nur 64 dB
- Verbrauchswert/Jahr: 177 kWh[a]

Art. Nr.: 2231597

8 kg Trockenladung | Energieeffizienz-Klasse A+++ | Spektrum A+++ bis D

Mit Kondensator-Selbstreinigungs-Automatik

699.-

0% FINANZIERUNG
21.18 € monatl. Rate | 0% effektiver Jahreszins | 33 Monate Laufzeit

Automatische Kondensator-Selbstreinigung
Der Kondensator wird bei jedem Trocknungsgang automatisch gereinigt. Ein flusenfreier Kondensator hält den Energieverbrauch dauerhaft konstant niedrig.
Mehr Informationen unter mediamarkt.de oder sprechen Sie mit Ihrem Fachberater.

BOSCH

BOSCH SMI68I50OE
Einbaugeschirrspüler, integrierbar
- 8 Programme wie z.B. Glas 40°C, Schnell 45°C, Silence 50°C und Intensiv 70°C
- VarioFlex-Körbe für mehr Flexibilität & Platz im Ober- & Unterkorb
- Mit Startzeitvorwahl (1-24h)
- Verbrauchswerte/Jahr: 234 kWh /2660 Liter[a]

Art. Nr.: 2183526

Energieeffizienz-Klasse A+++ | Spektrum A+++ bis D | AquaStop

Extrem leise Spülen mit nur 41 dB im Silence-Programm

579.-

0% FINANZIERUNG
17.54 € monatl. Rate | 0% effektiver Jahreszins | 33 Monate Laufzeit

Auch erhältlich als: vollintegrierfähig (2173059) und unterbaufähig (2173039), EEK A+++

MediaMarkt

Noch heute liefern lassen.

WIR MACHEN DAS!

Mit der ***Express-Lieferung*** am selben Tag

Mit unserem Lieferservice „Expresslieferung" bieten wir für einen zusätzlichen Aufpreis eine schnelle, zuverlässige Lieferung noch innerhalb der nächsten 3 Stunden nach Kauf. Die Bestellzeiten für eine Expresslieferung sind Mo–Sa von 9:25 Uhr – 16:15 Uhr. Außerhalb dieses Zeitrahmens kann die Expresslieferung nicht gewählt werden.

BOSCH

BOSCH HND63PV50
Einbauherdset mit Pyrolyse
- Verschiedene Beheizungsarten wie z.B. Heißluft-Eco, Ober-/Unterhitze, Umluftgrill, Vario-Großflächengrill
- 4 HighSpeed-Kochzonen, davon 1 Bräterzone, 1 Zweikreis-Kochzone
- 3D Heißluft Plus: optimale Wärmeverteilung auf bis zu 3 Ebenen gleichzeitig

Art. Nr.: 2241184

Energieeffizienz-Klasse A | Spektrum A+++ bis D

Automatische Selbstreinigung auf Knopfdruck durch Pyrolyse

*eismann Gutschein**
eismann
Gutschein € 90,-

Inkl. 2-fach Backauszug

649.-

0% FINANZIERUNG
19.67 € monatl. Rate | 0% effektiver Jahreszins | 33 Monate Laufzeit

Mit ausziehbaren Glasplatten für bequemes Be- und Entladen

*eismann Gutschein**
eismann
Gutschein € 60,-

BOSCH

BOSCH KGN36VL35
Kühl-Gefrierkombination
- Multi Airflow-System für optimale und gleichmäßige Kälteverteilung
- Blendfreie LED-Kühlraumausleuchtung
- Nutzinhalt Kühlteil/ Gefrierteil: 237 l / 87 l
- Geräuschwert: 41 dB
- Verbrauchswert/Jahr: 260 kWh

Art. Nr.: 2117601

Energieeffizienz-Klasse A+++ | Spektrum A+++ bis D | No Frost Nie mehr abtauen

Edelstahl Look

549.-

0% FINANZIERUNG
18.30 € monatl. Rate | 0% effektiver Jahreszins | 30 Monate Laufzeit

Gültig ab 15.11.2017. Änderungen und Druckfehler vorbehalten. Alle Preise sind Abholpreise. Abgabe in haushaltsüblichen Mengen. Keine Mitnahmegarantie.

a) lt. Herstellerangabe

* Beim Kauf eines der Aktionsgeräte von Bosch im Zeitraum zwischen dem 01.06.2017 – 31.12.2017 erhalten Sie einen eismann Gutschein im Wert von bis zu € 120.-. Die vollständigen Aktions- und Teilnahmebedingungen finden Sie unter www.mediamarkt.de/bosch-eismann. Keine Teil- oder Barauszahlung möglich. Bei endgültiger Kaufrückabwicklung ist auch der Gutschein zurückzugeben. Gewährleistungsansprüche bleiben hiervon unberührt.

0% effekt. Jahreszins. Ab 6 bis zu 60 Monate Laufzeit und einer monatlichen Mindestrate von € 10.- ab einer Finanzierungssumme von € 100.-. Vermittlung erfolgt ausschließlich für unsere Finanzierungspartner: Santander Consumer Bank AG, Santander-Platz 1, 41061 Mönchengladbach • Targobank AG & Co. KGaA, Kasernenstr. 10, 40213 Düsseldorf • Commerz Finanz GmbH, Schwanthalerstr. 31, 80336 München. Vorbehaltlich weiterer Prüfungen durch den Finanzierungspartner.

MEDIA MARKT TV-HiFi-Elektro GmbH Main-Taunus-Zentrum
Main-Taunus-Zentrum • 65843 Sulzbach • Tel. 069/34008-0

Öffnungszeiten: Mo-Mi: 9.30-20 Uhr, Do-Sa: 9.30-22 Uhr
P kostenlose Parkplätze

Alles Abholpreise.
Keine Mitnahmegarantie.

MediaMarkt®

Mitteilungen aus den Vereinen

Die Mitteilungen aus den Vereinen sind ein freiwilliger Service des Sossenheimer Wochenblatts. Für Inhalt und Orthografie sind allein die Vereine bzw. die Unterzeichner verantwortlich. Der Verlag behält sich Kürzungen vor. Ein Anspruch auf Abdruck in der Rubrik besteht nicht.

Bilder von den Bezirksmeisterschaften der Schüler und Jugendlichen in Lampertheim. *Fotos: privat*

SG Sossenheim

– Abteilung Tischtennis –

Bezirkseinzelmeisterschaften der Schüler und Jugend in Lampertheim

Das Trio infernale – Ajla Husic, Aleksa Tomic und Victoria Henrichs – setzt sich durch und qualifiziert sich mit starken Leistungen für die Hessenmeisterschaften im Dezember!

Vor knapp zwei Wochen trafen sich die Nachwuchsstars des Bezirks Süd zu den Bezirkseinzelmeisterschaften in Lampertheim. Die SG Sossenheim war hier mit einigen aussichtsreichen Akteuren am Start. So nutzte Ajla Husic bei ihrem Start in der B-SchülerinnenKonkurrenz ihre Chance. Sie rauschte ohne Niederlage durch die Gruppe, erzielte im Viertelfinale gegen Alexandra Jersova (TG Offenbach 1885) einen starken 4-Satzsieg, nur um in einem knappen Spiel im Halbfinale gegen Luana Vogel (TTC Heusenstamm) in vier Sätzen den Kürzeren zu ziehen. Trotzdessen qualifizierte sie sich mit dem 3. Platz für die Hessenmeisterschaften.

Im Doppel erzielte Victoria Henrichs einen Achtungserfolg, da sie mit ihrer Partnerin erst im Viertelfinale ausschied.

Bei der Jugend traten Emircan Bilmez und Felix Tran in einer starken Konkurrenz an. Emircan startete gut durch und wurde in der Gruppenphase Zweiter, so dass er hierdurch ins Achtelfinale vorstieß. Er war nur noch einen Schritt von den Hessenmeisterschaften entfernt, doch unterlag er nach großem Kampf Tom Kappes (DJK-Spvgg. Mühlheim) in vier Sätzen. Für Felix war die Gruppe einfach zu stark, so dass außer einzelnen Satzgewinnen nichts weiter für ihn herausprang.

Am 2. Tag waren die C-SchülerInnen gefragt. Simrandeep Kaur Sandhu, Victoria Henrichs bei den Mädchen und Aleksa Tomic bei den Jungs starteten voll durch. Victoria und Simran kamen mit nur wenigen Problemen ins Viertelfinale der Konkurrenz, Victoria mit ein wenig Fortune im Spiel um den Gruppensieg, da sie hier erst im 5. Satz erfolgreich zeichnete. In der Runde der letzten Acht gelang es Simran zwar der späteren Bezirksmeisterin Aleksandra Jersova einen Satz abzutrotzen – von deren insgesamt nur zweien im gesamten Turnier –, doch reichte dies erst einmal nicht aus um weiterzukommen. Victoria hatte keine Mühlen gegen Evelyn Abduh (TTV Offenbach 1961) und zog ins Halbfinale ein. Leider reichte die Power hier nicht mehr aus. Trotzdessen konnte sie die Qualifikation zu den HEMs feiern.

Ihr gleichgemacht hat es Aleksa Tomic bei den C-Schülern. Bis ins Halbfinale verlor er keinen einzigen Satz, schlug im Viertelfinale Oskar von Klaas (TG Bornheim) deutlich mit 3:0. Das sichere Ticket zu den Hessenmeisterschaften in der Tasche verließen ihn Kraft und Konzentration ein wenig, so dass im Halbfinale Schluss war, er aber trotzdem Platz 3 feiern konnte. Gleiches konnte er in der Doppelkonkurrenz, weil er hier zusammen mit Elias Trautmann (TSV Ellenbach 1913/65) das Podest bestieg.

Zum Abschluss der Meisterschaften schaffte Ajla eine kleine Sensation, denn bei den A-Schülerinnen holte sie zusammen mit ihrer Doppelpartnerin Anna Roca-Brandt (TG Offenbach 1885) nach spektakulären und hochklassigen Spielen den 3. Platz. Mascha Diehl und Elma Kapetanovic landeten einzelne Erfolge in der Gruppe, kamen aber wie im Fall von Mascha nicht über das Achtelfinale hinaus.

Damit endeten die Bezirksmeisterschaften mit einer geschlossenen Teamleistungen und einigen wirklich tollen Erfolgen der SGSler!

Ein Sieg und zwei Niederlagen für die SGS

Bezirksklasse Gr. 6:

SG 1878 Sossenheim – TSG Oberrad III 2:9

Im Spitzenspiel der Bezirksklasse Gruppe 6 gab es für die 1. Herrenmannschaft der SG Sossenheim gegen den Tabellenzweiten TSG Oberrad III nichts zu holen. Die SGS trat mit zwei Ersatzspielern an, die Gäste kamen in Bestbesetzung und zeigten, dass sie noch um die Meisterschaft mitspielen wollen. Für die SGS gab es nur zwei Zähler durch das Doppel Bilmez/Kurz und Emircan Bilmez im Einzel. Dennoch waren einige Spiele umkämpft und hätten auch zugunsten der Gastgeber ausgehen können.

Einzel: Bilmez (1:1), Möhring (0:2), Kurz (0:1), Bitter (0:1), Dorn (0:1), Seichter (0:1) – Doppel: Bilmez/Kurz (1:0), Möhring/Dorn (0:1), Bitter/Seichter (0:1)

2. Kreisklasse Gr. 2:

SG 1878 Sossenheim III – TV Bergen-Enkheim V 9:2

Leichtes Spiel für die 3. Herrenmannschaft der SGS, da der Gast nur zu viert antrat. Mohammed Boshtavai und Ralf Heger überzeugten durch fünf Punkte im Einzel und im gemeinsamen Doppel.

Einzel: Boshtavai (2:0), Heger (2:0), Froadinadl (1:0), Tran, M.P. (0:1), Guthier (1:0), Ochs (1:0) – Doppel: Boshtavai/Heger (1:0), Froadinadl/Tran,M.P. (0:1), Guthier/Ochs (1:0)

3. Kreisklasse Gr. 1:

TV Seckbach 1875 III – SG 1878 Sossenheim III 6:4

Eine knappe Niederlage musste die 4. Vertretung der SGS beim Gastspiel in Seckbach hinnehmen. Ein gewonnenes Doppel hätte bereits zum Unentschieden gereicht. Erfolgreichster Akteur war Jonas Tran mit zwei Einzelsiegen.

Einzel: Mirwald (1:1), Deigert (1:1), J. Tran (2:0), Völker (0:2) – Doppel: Mirwald/J. Tran (0:1), Deigert/Völker (0:1)

Bezirksmeisterschaften Erwachsene

Bei den diesjährigen Bezirksmeisterschaften in Reichelsheim startete Fritz Bitter bei den Senioren 65. Mit einem 4. Platz im Einzel und einem 2. Platz im Doppel (mit F. Traub vom TV Münster) sicherte er sich die Teilnahme an den Hessenmeisterschaften im nächsten Jahr in Hadamar.

Marcel Kurz

Fritz Bitter *Foto: privat*

Mohammed Ali Boshtavai und Jatender Singh Jossan in Aktion.

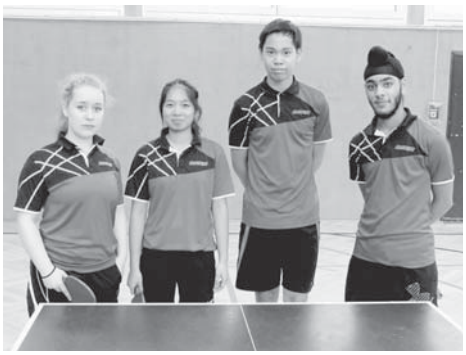

Jonas Tran (2. v.r.) aus der I. Jugend 2017. *Fotos: privat*

RV Sossenheim

Saisonschlussfeier

Am 25. November werden sich im Kleingartenlokal „Am Brünnchen“ wieder Mitglieder, Sportler und Gäste zur alljährlichen Saisonschlussfeier versammeln. Die Kür der Vereinsmeister Rennsport, die Auszeichnung der besten RTF-Aktiven und die Ehrung für eine langjährige Mitgliedschaft werden im Mittelpunkt des Abends stehen.

In einem Traditionsverein des Radsports, der 2020 sein 125-jähriges Bestehen feiern kann, ist Vereinstreue noch von Bedeutung und erwächst in Sossenheim auch noch aus familiären Wurzeln. In diesem Jahr sind Gernot Kaiser (60 Jahre), Bernd Moos-Achenbach (60 Jahre), Markus Intra (50 Jahre) sowie Alexander Fay (40 Jahre) die Jubilare, die sich entweder als erfolgreiche Sportler oder als namhafter Förderer um den RV Sossenheim verdient gemacht haben.

Der Rückblick auf die Radbundesliga-Saison 2017 gibt einerseits Anlass zur Freude, denn mit Rang 7 in der Gesamtwertung hatte niemand gerechnet, löst aber andererseits Zweifel aus, ob und wie es im nächsten Jahr weitergeht. Auch im Radsport greifen die im Fußball auf die Spitze getriebenen Mechanismen: Wer durch Leistung und Erfolg auffällt, weckt Begehrlichkeiten bei der Konkurrenz und folgt neuen Angeboten. Vereinstreue (siehe oben) hat in diesem Umfeld keinen Platz mehr.

Nicht ganz wie erhofft verlief auch die Entwicklung im Nachwuchsbereich. Interessierte Anfänger und Eltern gibt es zwar immer wieder, aber der nachhaltige Aufbau einer jungen, stabilen Rennsportgruppe erweist sich doch als äußerst schwierig. Trotzdem gibt es genug Gründe, auch die Saison 2017 in feierlicher Stimmung und gut gelaunt mit hoffentlich zahlreichen Besuchern ausklingen zu lassen.

H. Redenz

Impressum

Das Sossenheimer Wochenblatt erscheint im:

Schwalbacher Zeitung
Verlag Mathias Schlosser
Niederräder Straße 5
65824 Schwalbach

Herausgeber und verantwortlich für den Inhalt: Mathias Schlosser
Telefon: 06196 / 84 80 80
Fax: 06196 / 84 80 82
info@sossenheimer-wochenblatt.de

Anzeigenannahme:
Telefon: 06196 / 84 80 80
anzeigen@sossenheimer-wochenblatt.de

Druck:
Coldsetinnovation Fulda
Am Eichenzeller Weg 8
36124 Eichenzell

Verteilung:
Prospektverteilerdienst Malik
Gartenstraße 24
65812 Bad Soden
Telefon: 06196 / 9 50 25 53

Redaktionschluss:
Montag, 18 Uhr

Anzeigenschluss:
Dienstag, 12 Uhr

Druckunterlagenschluss:
Mittwoch, 10 Uhr

Corinna Darsch verzauberte mit Harfenklängen zur Novemberstimmung die letzten Gäste des Cafés „Le Pic Vert" für dieses Jahr. Im Frühjahr öffnet das Café im Gewächshaus wieder. Foto: Mingram

Babbelstubb'

Der Volkshausverein Sossenheim lädt am Dienstag, 28. November zur letzten Babbelstubb' in diesem Jahr ein.

Beginn ist um 15 Uhr im Vereinsraum des Volkshausvereins. Aus Gesundheitsgründen wird Leiterin Maie-Luise Kleiner an diesem Tag die Leitung niederlegen. Zum Abschluss des Nachmittags wird noch ein kleiner Imbiss gereicht. Im Januar wird eine neue Leiterin begrüßt. **red**

CDU-Sprechstunde

Am Samstag, 18. November, lädt die CDU Sossenheim wieder zu ihrer Bürgersprechstunde ein.

In der Zeit von 10.30 Uhr bis 11.30 Uhr empfängt Patrick Harren, Mitglied des Vorstands der CDU Sossenheim, die Bürger im Eiscafé Venezia auf dem Kirchberg. **red**

Viele Fördergelder für Sossenheim

Programm „Soziale Stadt" gibt 111.000 Euro

Sossenheim ist in das Bund-Länder-Programm „Soziale Stadt" aufgenommen worden. Den Förderbescheid über 111.000 Euro übergab die für Stadtentwicklung zuständige hessische Ministerin Priska Hinz (B90/Die Grünen) im Haus am Dom.

„Mit den Mitteln aus dem Programm Soziale Stadt fördern der Bund und das Bundesland Hessen eine nachhaltige Stadtentwicklung und tragen damit zu einer Erhöhung der Lebens- und Wohnqualität bei", sagte der in Sossenheim wohnende CDU-Landtagsabgeordnete Uwe Serke. „Ich danke der hessischen Landesregierung und Ministerin Priska Hinz, dass Sossenheim in dem Programm berücksichtigt werden konnte."

In den geförderten Stadtteilen können vielfältige Maßnahmen zur Verbesserung der städtebaulichen und sozialen Situation verwirklicht werden, wie beispielsweise Gebäudemodernisierungen, die Anlage von Grünflächen und Sitzgelegenheiten oder der Ausbau der Infrastruktur. Dabei setzt das Programm „Soziale Stadt" besonders stark auf die Teilhabe der Bürger, die sich mit ihren Ideen in die Umsetzung einbringen können. **red**

Kerzenschein und Harfenklänge

Café „Le Pic Vert" im Sossenheimer Unterfeld macht Winterpause

Wahrhaft stimmungsvoll beendete das Team des Gartencenters „Müller & Pfützner" am vergangenen Sonntag mit einem äußerst positiven Resümee die Saison ihres Cafés „Le Pic Vert".

Im Frühjahr erst wurde mit diesem Café im Gewächshaus die Möglichkeit geschaffen, samstags und sonntags Kaffee und Kuchen zu genießen. Der „Grünspecht", so die deutsche Übersetzung des Namens, fand schnell Freunde unter Spaziergängern und Radlern aus der Umgebung. Die Stammkundschaft schätzt – außer den Kuchen und Torten und dem Kaffee – besonders das hautnahe Miterleben der Jahreszeiten mit ihrer jeweils typischen Flora. Dazu geben die Chefs der Staudengärtnerei im Sossenheimer Unterfeld gerne Tipps für Aufzucht und Pflege der Pflanzen.

Nach Einbruch der Dunkelheit verabschiedete sich das Team des Cafés „Le Pic Vert", nach einem Nachmittag mit überwiegend irischen und schottischen Weisen, bei Kerzenschein und den Klängen der böhmischen Harfe von Corinna Darsch, bis zum kommenden März, wenn die Sonnenstrahlen unter dem gläsernen Dach wieder wärmen und sich das erste Grün hervorwagt. **mi**

Spannendes aus Sossenheim

Der neue Krimi von Andrea Habeney ist seit gestern auf dem Markt

Im neuen Krimi der Sossenheimer Krimi-Autorin und Hobbytaucherin Andrea Habeney führt eine Liebesnacht, die tödlich endet, den Frankfurter Ex-Kommissar Lars Gruber bis nach Phuket, um den potenziellen Mörder zu suchen, der dort abgetaucht sein soll.

Der Leser trifft im Krimi auch auf alte Bekannte, denn Andrea Habeneys Frankfurter Kommissarin Jenny Becker ist ebenso mit von der Partie. Sie unterstützt ihren Ex-Kollegen Lars Gruber, der in Phuket nicht nur dem Tauchsport nachgeht, sondern auf der Suche nach dem Täter auch in eine fremde Kultur eintaucht. Er absolviert auch einige Tauchgänge im Meer, um dem Täter möglichst nahe zu kommen; so nahe, dass er sich wünscht, lieber an Land geblieben zu sein.

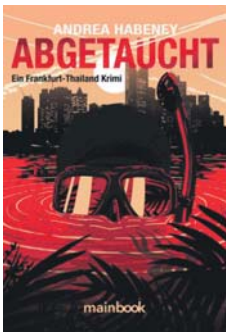

So sieht die Titelseite des neuen Krimis von Andrea Habeney aus.

In ihrer Frankfurter Wohnung wird die beste Freundin des Ex-Polizisten Lars Gruber ermordet aufgefunden. Der mordverdächtige Pilot und Taucher Michael Danner kommt kurz darauf in Thailand ums Leben. Doch Lars Gruber vermutet, dass sein Tod nur vorgetäuscht und Danner in Phuket abgetaucht ist. Auf einen Tipp hin begibt er sich in das Urlaubs- und Taucherparadies.

Während er den Mordverdächtigen sucht, ermittelt seine frühere Kollegin Jenny Becker in Deutschland und stößt auf einige Ungereimtheiten. **red**

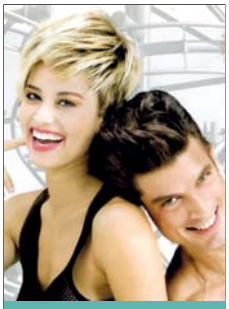

Scharfe **Schnitte**, coole Stylings, freche Farben. Frisurentrends, **modisches** Feeling, perfekte Volumenwellen, **super** Haarschnitte, **angenehme** Atmosphäre, professionelles Team, ganz in Ihrer Nähe. Schauen **Sie** einmal vorbei, denn wir machen **Wünsche wahr.**

Salon Rosemarie
Der Frisiersalon für Damen · Herren Kinder · Teens
☎ 34 35 35
Alt-Sossenheim 83

Gold + Silber
Ankauf in Frankfurt
Handarbeitsecke/Bestellshop
Alt-Sossenheim 36
Sofort Bargeld für Zahngold, Schmuck, Ringe, Münzen.
In Zusammenarbeit mit NEW ICE Deutschland GmbH
30 Jahre Goldankauf
Bitte Ausweis mitbringen!

CLEMENS HAUPT
IHR ZUVERLÄSSIGER FLIESENMEISTERBETRIEB BERÄT SIE, PLANT UND GESTALTET IHR ZUHAUSE.
- Kleine Bäder zu Minipreisen
- Bad/WC-Sanierung
- Behindertengerechtes Bad
- Dienstleistungen rund ums Handwerk
- Flur-/Treppenverlegung
- Natursteinverlegung
- Reparaturservice
- Abriss und Entsorgung

Telefon 0 61 92 / 9 56 08 47
Fax 0 61 92 / 9 56 08 49
Mobil 01 74 / 3 44 76 41
E-Mail: hauptc@web.de

Rheinhessischer
Wein und Sekt
vom Winzer
Ausgewählte Spirituosen
Beratung bei der Auswahl
Zusammenstellung von Geschenksortimenten
Lieferung nach Vereinbarung
Weinhandel Ellen Weis
65936 Frankfurt/M.-Sossenheim
Montabaurer Straße 11
Telefon 0 69 / 34 14 59

Sie möchten Ihre Immobilie verkaufen oder vermieten?

Wir beraten Sie gerne!
Ihr Sossenheimer Immobilienberater
Noss Immobilien
Tel. 069 / 34 82 82 17
www.noss-immobilien.de

Audi Original Zubehör

Wintersportler: Audi Original Reifen.

Winterreifen für Ihren Audi
Beim Kauf von Audi Original Reifen erhalten Sie auch die Reifengarantie ohne zusätzliche Kosten dazu.

€ 95,–
Stück

Unser Angebot für Sie:
z. B. für Audi A3 (Typ 8P*),
Reifen: 205/55 R16 91H, Michelin Alpin 5 AO
= E (Kraftstoffeffizienzklasse)
= B (Nasshaftungsklasse)
= 68 dB (Messwert des externen Rollgeräusches)

* Die Typbezeichnung Ihres Fahrzeugs finden Sie im Zulassungspapier Teil 1 (Fahrzeugschein) an der 7. und 8. Stelle der Fahrzeug-Identifizierungsnummer (Beispiel: Die Nummer WAUZZZ8E50A123456 entspricht dem Fahrzeug-Typ 8E).

Die Preise für nicht aufgeführte Modelle erhalten Sie auf Anfrage.

AUTO-KLEIN

Auto Klein GmbH & Co. KG, Audi Service,
Westerbachstraße 234-240, 65936 Frankfurt am Main,
Tel.: 0 69 / 34 10 11-0, info@autoklein.de

Der Audi Original Reifen Film.
Kosten laut Mobilfunktarif.

Zahlreiche Standbetreiber waren bei der jüngsten Besprechung zum diesjährigen Sossenheimer Weihnachtsmarkt in der Gaststätte „Hainer Hof" mit dabei. *Foto: Krüger*

Rekord zum Weihnachtsmarkt

Sossenheimer Weihnachtsmarkt fast so groß wie der in Höchst

Die Interessengemeinschaft Sossenheimer Gewerbetreibender (ISG) und ihr Vorsitzender, Uwe Ciemer, können mit Stolz verkünden, dass sich für den diesjährigen Weihnachtsmarkt am Sonntag, 3. Dezember, schon jetzt so viele Standbetreiber angemeldet haben wie nie zuvor.

Die ISG ist Organisator des Sossenheimer Weihnachtsmarktes und erhält Unterstützung durch das „Projekt Wirtschaftsförderung" der Stadt Frankfurt. Eine Elektrofirma wird in den Straßen rund um den Kirchberg 20 große und beleuchtete Sterne anbringen. „Sossenheim soll bis in den Januar hinein weihnachtlich beleuchtet und geschmückt sein", so Uwe Ciemer, der trotzdem noch weitere finanzielle Unterstützung sucht. Potenzielle Sponsoren können sich unter der Telefonnummer 0172/6942168 an den ISG-Vorsitzenden wenden. Das gleiche gilt für Helfer, die am Freitag, 1. Dezember beim Schmücken des Weihnachtsbaums mitmachen.

Beim Weihnachtsmarkt-Treffen waren sich Veranstalter und Teilnehmer einig: Auf dem Kirchberg wird ein großer Weihnachtsbaum aufgestellt. Die Standbetreiber stellten ihr Angebot vor. Vom Glühwein und Eierpunsch, über Waffeln und Plätzchen, bis zu Nierenspießen und Kartoffelpuffern wollen die inzwischen über 42 Standbetreiber von Sossenheimer Vereinen, Firmen und Institutionen alles anbieten, was man gerne auf einem Weihnachtsmarkt vorfinden möchte.

Natürlich gehören auch Spielsachen und Zuckerwatte zum Angebot, wie auch Carolus-Doppelbock, Bratwürste und Knobibrot oder Marmelade, Gelee, Chutney, Hefegebäck und Chili con Carne, Döner, Schmalzbrot und Schnäpse, Kaffee und Kuchen. Auch Kosmetikartikel, Schmuck und Schmuckkerzen, Kartenkunst, Adventskränze und Patchwork-Unikate, bis hin zu „Eine Welt Produkten" werden angeboten.

Der Kinderchor auf dem Weihnachtsmarkt kommt diesmal von der Henri-Dunant-Schule und tritt unter der Leitung von Musiklehrerin Anne Rumpf um 16 Uhr auf. Zudem findet in der katholischen Kirche St. Michael um 17 Uhr ein adventliches Konzert statt. Mit dabei ist auch der „Ökumenische Sossenheimer Projektchor".

Der Verein „800-Jahre-Sossenheim" ist mit einem Stand auf dem Weihnachtsmarkt vertreten und für die Kinder wird ein Gatter mit Ziegen aufgebaut sein. Der Weihnachtsmarkt auf dem Kirchberg und in der Michaelstraße öffnet um 14 Uhr und der Nikolaus hat sich auch angesagt. Geöffnet sind die Buden in diesem Jahr bis 21 Uhr. **mk**

Versammlung

Die Fußballabteilung der SG Sossenheim lädt alle Mitglieder am Freitag, 17. November, zur Jahreshauptversammlung ein.

Beginn ist um 20 Uhr in der Gaststätte „Zur Ziegelei/Frankfurter Schnitzelexpress". Auf der Tagesordnung steht unter anderem die Wahl eines neuen ersten Vorsitzenden und dessen Vertreters. **red**

Senckenberg zu Besuch

Zum Ausklang des Senckenberg-Jahres laden die Stadtteilbibliothek Sossenheim und der Sossenheimer Bücherwurm am Freitag, 17. November, um 20 Uhr zu einem amüsanten Auftritt ein.

Die vielfältigen Stiftungen des großen Frankfurter Arztes, Naturforschers, Botanikers und Stifters Dr. Johann Christian Senckenberg, der von 1707 bis 1772 lebte, wirken noch heute in Frankfurt nach. Gespielt wird die Frankfurter Persönlichkeit von Helmut Wicht, wissenschaftlicher Mitarbeiter der Dr. Senckenbergischen Anatomie. Es gibt viel Spannendes aus dem Leben Senckenbergs und seinem damaligen Umfeld zu berichten. Besucher dürfen diesen Spuren folgen und genießen ein Stück Frankfurter Geschichte. Dazu gibt es kleine Leckereien und einen guten Schluck zur Begrüßung und Einstimmung. Der Eintritt kostet fünf Euro. **red**

Ein lebendiger Adventskalender

Seit dem Jahr 2002 ist es in Sossenheim Brauch, den Advent mit „Adventsfenstern" zu begehen.

Jeden Abend um 18 Uhr wird wie bei einem Adventskalender ein Türchen oder ein geschmücktes Fenster mit Tageszahl „geöffnet". Vor dem Fenster findet dann ein kleines Adventstreffen, das mit Liedern, Geschichten und Gebeten gestaltet werden kann, statt. Diese Fenster bleiben dann bis zum Heiligen Abend geöffnet. Sie werden jeden Abend zwischen 18 Uhr und 19 Uhr beleuchtet, dass es „heller" wird. Die katholische Kirchengemeinde freut sich über jeden, der ein Adventsfenster gestalten möchte oder als Gast zur Adventsfeier kommen möchte, um gemeinsam die Adventszeit bewusster zu erleben. **red**

Mit der Seilbahn auf die Festung

Kerbeburschen fuhren zum Deutschen Eck

Am 4. November starteten die Sossenheimer Kerbeburschen vom Kerbeplatz aus mit einem Nostalgie-Omnibus zur Tagesfahrt nach Koblenz. Im Bus begrüßte der Vorsitzende der Kerbeburschen, Michael Schneider, die 52 Teilnehmer und stimmte sie auf die Fahrt ein.

Auf dem Parkplatz an der Mosel angekommen, unweit vom „Deutschen Eck", strahlte die Festung Ehrenbreitstein auf dem Felssporn hoch oben über dem Zusammenfluss von Rhein und Mosel. Nach einem kurzen Fußmarsch war die Reisegruppe an der Talstation der Seilbahn angelangt, um mit der Gondel über den Rhein zur Festung zu fahren. Oben angekommen, wurde die Gruppe von David Spence zu einer „Kostümführung" begrüßt.

Als Engländer John Humbly Humfrey gekleidet in feinem Zwirn und Zylinder, führte der „Militärexperte" voller Humor durch die Festung Ehrenbreitstein. Er versetzte die Gruppe in das Jahr 1836, um auf einer Erlebnisführung unter dem Motto „Die Akte Humfrey" die Besonderheiten der Festung zu erklären. John Humbly Humfrey, ein königlicher Ingenieursoffizier, erlangte in den 1830er-Jahren Zugang zur „Preußischen Festung Koblenz". Diese Freizügigkeit nutzte er, um das Festungsgelände bis in alle Einzelheiten zu beschreiben und sogar in Plänen aufzuzeichnen.

Nach gut 45 Minuten und reichlich Information kam die Gruppe auf dem Exerzierplatz über dem Rhein an und genoss den herrlichen Ausblick über das Mittelrheintal, Koblenz und die Mosel bis hinüber zu Eifel und Hunsrück. Einige Teilnehmer besuchten auch noch das Landesmuseum Koblenz, bevor es mit der Gondel wieder hinunter nach Koblenz ging.

Hier war ein Aufenthalt von einer Stunde eingeplant. Die Sossenheimer Ausflügler bummelten durch die Altstadt von Koblenz oder besuchten das Kaiser-Wilhelm-Denkmal am Deutschen Eck. Auf der Rückfahrt machte die Reisegruppe in Niederlahnstein Halt und kehrte im Gasthaus „Maximilians-Brauwiesen" ein. Gut gestärkt ging es zurück nach Sossenheim. **mk**

Militärexperte „John Humbly Humfrey" gestaltete die Erlebnisführung „Die Akte Humfrey" mit viel Humor und zeigte die gewaltige Festungsanlage. *Fotos: Krüger*

Schwalbacher Zeitung · Sulzbacher Anzeiger · Sossenheimer Wochenblatt · Stadtanzeiger für den Frankfurter Westen

Anzeigenannahme: **Fax 84 80 82** *oder* **anzeigen@stadtanzeiger-west.de** *oder* **Geschäftsstelle Höchst, Alt-Höchst 8**

Mein Auftrag für eine Privatanzeige:

Mein Text: Bis 4 Druckzeilen = € 7,– inkl. MwSt. je Zeitung und Ausgabe

☐ In der Schwalbacher Zeitung (€ 7,–) ☐ Im Sulzbacher Anzeiger (€ 7,–)

☐ Im Sossenheimer Wochenblatt (€ 7,–) ☐ Im Stadtanzeiger für den Frankfurter Westen (€ 10,–)

^ Name

Sepa-Lastschriftmandat: Ich ermächtige den Verlag Schwalbacher Zeitung Mathias Schlosser einmalig, die Gebühren für diesen Anzeigenauftrag von meinem unten genannten Konto mittels Lastschrift einzuziehen. Zugleich weise ich mein Kreditinstitut an, diese auf mein Konto gezogene Lastschrift einzulösen.

^ Anschrift

^ Datum und Unterschrift

^ Bank

^ IBAN (bzw. Bankleitzahl und Kontonummer)

Wir ziehen den Betrag mit der Mandatsreferenz 2014SZPRIVKLEINANZ.... ein. Unsere Gläubiger-ID lautet DE 37ZZZ00000947575

Ihr Schlüssel-Fachgeschäft
Sossenheimer Kopp Schlüsseldienst
Reparatur, Verkauf + Montage von Einbruchsicherungen, Zylinderschlössern, Türschließern, Panzerriegeln, Garagentoren, Brandschutztüren
Tel. (069) 34 16 04
Fax (069) 34 27 83
Internet: www.kopp-ffm.de
Mail: info@koppffm.de

Elektro Erwin Gratzki
Hausgeräte-Kundendienst sowie Verkauf u. Montage
(alle Marken)
In den westlichen Stadtteilen ohne Anfahrtskosten!
Eltviller Straße 3
Telefon 0 69 / 31 74 52
Mobiltelefon 01 72 / 6 70 49 43

FLOH- & TRÖDELMÄRKTE
Sa., 18.11. u. Do., 23.11.17 Ffm.-Höchst, von 08 – 14 Uhr Jahrhunderthalle, Parkplatz B, Pfaffenwiese
Ffm.-Höchst, Jahrhunderthalle, Kasino 1, Pfaffenwiese
Sa., 18.11.17 Nachtflohmarkt, von 18 – 23 Uhr
So., 19.11.17 Antikmarkt, von 09.30 – 16.30 Uhr
Sa., 18.11.17 Ffm.-Kalbach, von 14 – 18.30 Uhr Frischezentrum, Am Martinszehnten
Weiss: 06195 / 901042 | www.weiss-maerkte.de

Engelrauschen in der Schlosserei

„Kultur unterm Dach“ präsentiert verjazzte Weihnachtslieder

Am Freitag, 1. Dezember, rauschen Engel um 20 Uhr durch die Alte Schlosserei in Höchst. Das Trio „Engelrausch“ ist zu Gast bei „Kultur unterm Dach“ und präsentiert ein ungewöhnliches Adventskonzert.

Bekannte Weihnachtslieder werden virtuos gegen den Strich gebürstet, verjazzt und sind doch wieder auf magische Weise ganz nah. Mit urwüchsigem Groove, höchster Sensibilität, musikalischer Vielfalt und Frische in der Improvisation zaubert „Engelrausch“ die Zuhörer in eine wunderbare Weihnachtswelt.

Martin Wagner spielt als Akkordeonist, Pianist und Keyboarder in Projekten verschiedenster Stilrichtungen. Dazu zählen diverse CD-Einspielungen und Studioarbeit für Hörbücher, Chansons, Werbung sowie Einspielungen und Bühnenarbeit am Theater.

Hanns Höhn spielt Kontrabass und hat ebenfalls eine langjährige internationale Konzert- und Tournee-Erfahrung. Er spielt in verschiedenen Formationen und Projekten. Hanns Höhn ist Dozent für E-Bass, Kontrabass und Ensemble am Peter-Cornelius-Konservatorium in Mainz.

Der Schlagzeuger Andreas Neubauer erhielt seine Ausbildung unter anderem in North Carolina in den USA in verschiedenen Bands und Orchestern sowie beim Drummers Collective in New York. Er spielt in unzähligen Formationen und mit bekannten internationalen Größen des Jazz.

Nach dem Konzert sind alle Gäste zu einem Glas Wein und Gebäck eingeladen, um den Abend im gemeinsamen Gespräch mit den Künstlern und den anderen Gästen ausklingen zu lassen. Der Eintritt ist frei. Spenden sind erwünscht. **red**

Das Trio „Engelrausch“ kommt am 1. Dezember in die Alte Schlosserei in Höchst. *Foto:Veranstalter*

Stellenangebote

abresa

www.abresa.de

Sachbearbeiter PERSONALABRECHNUNG (m/w)

Das bedeutet, dass Sie Ansprechpartner/in als Dienstleistung für unsere Kunden und deren Mitarbeiter sind und diese in allen personal- und abrechnungsrelevanten Fragen betreuen und beraten.

Folgende Aufgabengebiete beinhaltet die Stellenbeschreibung:

- Unterstützung und Kontrolle der monatlichen Durchführung der Entgeltabrechnung – bis hin zum Druck und Versendung.
- Abwicklung sämtlicher lohnsteuerlichen und sozialversicherungsrechtlichen Problemstellungen.
- Pflege der Kontakte von externen Dienstleistern wie Krankenkassen, Finanzämtern, Berufsgenossenschaften und anderen.

Sie bringen Erfahrungen im Arbeits-, Lohnsteuer- und Sozialversicherungsrecht mit. Der Umgang mit MS-Office ist Ihnen ebenso vertraut. Idealerweise haben Sie bereits mit SAP HCM gearbeitet – dies stellt jedoch keine Bedingung dar.

Des Weiteren haben Sie eine kaufmännische Ausbildung erfolgreich abgeschlossen und sind kontaktfreudig, verantwortungsbewusst, dienstleistungsorientiert und besitzen Eigeninitiative.

Wir bieten Ihnen:

- Selbstständiges Arbeiten
- Sehr gutes Betriebsklima
- Weiterbildungsmöglichkeiten

Nehmen Sie die Herausforderung an!
Wir freuen uns auf Ihre Bewerbung unter Angabe des Gehaltswunsches und frühmöglichsten Starttermins. Bei weiteren Fragen steht Ihnen Herr Stefan Schlander unter der Telefonnummer 06196 96958-108 gerne zur Verfügung. Ihre Bewerbungsunterlagen senden Sie bitte an:

abresa GmbH
Herrn Stefan Schlander, Katharina-Paulus-Straße 8, 65824 Schwalbach am Taunus
- oder auch gerne per E-Mail an: stefan.schlander@abresa.de

Dringend Kurierfahrer gesucht für das **Wochenende, Nachtschicht** (Mini-Job) deutschsprachig und gute Erfahrung am Flughafen sind sehr von Vorteil.
0172 / 6 57 85 86

Reinigungskraft gesucht
4 Stunden/Woche
deutschsprachig
B. Hähnlein
Westerbachstraße 287
Telefon 069/34 12 64

Ihr neuer Job ...
...gefunden durch Werbung im
Stadtanzeiger
für den Frankfurter Westen

Kinder in der Mitte

Katholische Kindertagesstätte St. Michael
Schwesternstraße
Sossenheim

Unser Team braucht dringend Verstärkung!!

Wir suchen:
- **pädagogische Fachkräfte (w/m), z. B. Erzieher/in, Sozialpädagoge (w/m)**

Gerne in Teil- oder Vollzeit,
sowie stundenweise als geringfügig Beschäftigte.

Bitte auf jeden Fall melden!
Wir freuen uns auf Sie/auf dich.

Martina Burger, Verena Birkholz, Jacqueline Kasten, Jürgen Racky, Jacqueline Groß, Birgit Kopperschmidt, Patricia Groß, Veronika Sawczuk

Hinweise zur Konzeption auf der Gemeindehomepage
www.st-michael-ffm.de

Kontakt: **kita-schwesternstrasse@st-michael-ffm.de**
oder **Telefon 069/343836**

Schwalbacher Zeitung
Sossenheimer Wochenblatt
Sulzbacher Anzeiger
Stadtanzeiger für den Frankfurter Westen

Für die Produktion unserer vier lokalen Anzeigenblätter suchen wir in Teilzeit (20 Std./Woche) oder auf freiberuflicher Basis einen

Redakteur/Blattmacher (m/w)

Ihre Aufgabe: Sie bearbeiten Pressemitteilungen und Manuskripte von freien Mitarbeitern, planen in Absprache mit der Redaktionsleitung die Seiten und produzieren diese gemeinsam mit unseren Mediengestaltern.
Ihre Qualifikation: Sie verfügen über Erfahrungen in der Redaktionsarbeit, sind textsicher und fühlen sich im Lokaljournalismus zu Hause.

Ihre Bewerbung senden Sie bitte schriftlich z. H. Herrn Mathias Schlosser an schlosser@schwalbacher-zeitung.de

AWO

... Kinder sind unsere Zukunft – deshalb suchen wir Sie!

... mit diesem Bewusstsein unterstützen wir, die AWO Eschborn, seit über 40 Jahren die Schulen in Eschborn

... wir sind für Kinder im Alter von sechs bis zwölf Jahren in der Hausaufgabenbetreuung aktiv und betreuen sie darüber hinaus in unseren Spielgruppen mit spielerischen und kreativen Angeboten.

... für diese Aktivitäten suchen wir tatkräftige Unterstützung (montags bis donnerstags von 14:20 Uhr bis 16:20 Uhr).
... Sie haben Lust Kinder ein Stück ihres Weges zu begleiten?
... Sie möchten mit Rat und Tat zur Seite stehen?

... wir freuen uns auf Studenten, die Erfahrungen im pädagogischen Umfeld sammeln möchten, Interessierte, die sich noch nebenberuflich engagieren wollen, (Vor-) Ruheständler, die einen wertvollen gesellschaftlichen Beitrag leisten möchten oder einfach nebenbei in der Betreuung von Kindern aktiv werden wollen.

... es handelt sich um eine Tätigkeit auf Honorarbasis (12,-€/h). Außerdem können Sie sich Ihre Einsatztage im Rahmen unserer Betreuungszeiten frei einteilen.

... wenn wir Ihr Interesse wecken konnten, bitte einfach bei uns melden!

Arbeiterwohlfahrt Ortsverein Eschborn e.V.
Oberortstraße 31
65760 Eschborn
Tel.: 06196/44602 (Katja Peters)
Email: katja.peters@awo-eschborn.de

KINDER SIND UNSERE ZUKUNFT

Flohmarkt für Kindersachen. *Dichtes Gedränge herrschte am ersten Novembersonntag beim Flohmarkt für Kindersachen im evangelischen Gemeindehaus von Sossenheim. Mitorganisatorin Silke Smole war rundum zufrieden: „Es kamen viel mehr Besucher als sonst und sie haben auch viel mehr gekauft.“ Angeboten wurden Kinderfahrzeuge und Spielsachen sowie auch Babysachen bis hin zur „Teenie Mode“. Zufrieden war auch „Mitstreiterin“ Sandra Jüptner und lobte die große Kuchenauswahl an der Kuchentheke. Ehemann Stefan Jüptner konnte bereits nach gut einer Stunde verkünden: „Alle Kuchen verkauft.“ Der nächste Flohmarkt ist am Sonntag, 4. März 2018, geplant.* Foto: Krüger

Ein sehr bedeutender Künstler

Runze-Ausstellung ist noch bis zum bis 21. November zu sehen

Die Ausstellung des Frankfurter Malers Wilhelm Runze eröffnete am 3. November der Vorsitzende des Kultur- und Förderkreises (Kufö) Sossenheim, Franz Kissel, zusammen mit Kurator Rolf Anthes im Foyer der Frankfurter Volksbank in der Westerbachstraße.

Franz Kissel begrüßte zahlreiche Gäste und bedankte sich bei Kurator Rolf Anthes: „Sie hatten die Idee für diese Ausstellung und haben auch viele Leihgaben mitgebracht.“ Er erinnerte daran, dass Wilhelm Runze 1887 in Sachsenhausen geboren und 1972 in Sossenheim verstorben ist.

Weiterhin bedankte sich Franz Kissel beim Vorstandsmitglied der Volksbank, Harald Stroh, und bei Filialleiter Christoph Röder für die Räumlichkeiten. „Mein besonderer Dank gilt den Leihgebern Frau Moos, Frau Dultz, Frau Schöne und Frau Roth sowie Herrn Dr. Uhl“, sagte der Kufö-Vorsitzende. Er bedauerte zugleich, dass in der Ausstellung nur ein kleiner Teil des Schaffens von Wilhelm Runze dargestellt sei.

„Die Frankfurter Volksbank ist seit vielen Jahrzehnten eng mit Sossenheim verbunden. Es ist uns daher eine besondere Freude, mit der Wilhelm-Runze-Ausstellung in unseren Räumlichkeiten an das Wirken eines zu Recht hoch geschätzten Frankfurter und Sossenheimer Künstlers erinnern zu können“, meinte Harald Stroh. Auch Rolf Anthes ging auf das umfangreiche Schaffen eines in seinen Augen großen Künstlers ein, zeigte mit dem Zeigefinger nach oben und fügte hinzu: „Er wird uns bestimmt lächelnd zuschauen.“

Die Gäste hatten Gelegenheit sich die umfangreiche Ausstellung näher anzuschauen und zu diskutieren. Wenn die Beschriftung nicht ausreichte, gab Rolf Anthes gerne weitere Informationen zu den Exponaten. Die Ausstellung kann, bei freiem Eintritt, bis zum 21. November während der Banköffnungszeiten besichtigt werden. **mk**

Kufö-Vorsitzende Franz Kissel (2.v.l.) begrüßte bei der Eröffnung der Ausstellung von Wilhelm Runze in der Volksbank-Filiale in der Westerbachstraße zahlreiche Gäste. Foto: Krüger

Sossenheim trifft auf Marokko

Interkultureller Abend mit Pfefferminztee und Henna-„Tattoos“

Die Vielfalt der Menschen, die in Deutschland leben, gilt es kennen und besser verstehen zu lernen. Mit dieser Botschaft lud das SOS-Kinder- und Familienzentrum Sossenheim anlässlich der interkulturellen Wochen am vergangenen Freitag zu einem marokkanischen Abend ein.

Neu oder gar fremd ist Marokko den meisten Menschen hier zu Lande schon lange nicht mehr. Doch ein Zuviel an Verständigung und Austausch kann es gar nicht geben, findet die Einrichtungsleiterin Clenda Scharf. Unterstützt wird sie darin nicht nur von der Öffentlichkeitsbeauftragten des SOS Kinderdorf Frankfurt, Carolin Rademacher. Viele Helferinnen trugen dazu bei, das Familienzentrum für einen Abend in ein Stück Marokko zu verwandeln.

In einer fröhlichen Runde auf dem Teppich im SOS Kinder- und Familienzentrum wurde Tee wie in Marokko getrunken. Foto: Mingram

In Chlodwig Poths ehemaligem Wohnzimmer saßen Frauen und Mädchen bei marokkanischen Klängen in gemütlicher Runde auf dem Teppich beim Teetrinken. Die Wände waren mit Bildern marokkanischer Motive geschmückt. „Die meisten Deko-Gegenstände stammen aus marokkanischen Privathaushalten“, beschrieb Clenda Scharf das Engagement der Organisatorinnen. Die Sossenheimer Stadtteilbibliothek bot eine Ausstellung in Sachen Film und Literatur an und am marokkanischen Büffet hatten die Damen alle Hände voll zu tun, die vielen landestypischen Köstlichkeiten an die Besucher zu bringen.

Am Stand der Mehndi-Malerin riss die Schlange ebenfalls kaum ab. Kleine und große Damen rissen sich geradezu um Henna-„Tattoos“, die in Marokko rituell und kulturell große Bedeutung haben. Die müden Kinder waren es, die ihre Mütter schließlich zum Aufbruch veranlassten. Sonst hätte man die gemütliche Atmosphäre durchaus noch länger genießen mögen. **mi**

Viel Tratsch im Treppenhaus

Komödie des Ohnsorg-Theaters sorgte für ein volles Volkshaus

Fast ausverkauft war das Sossenheimer Volkshaus am vergangenen Sonntag bei der Aufführung „Tratsch im Treppenhaus“ des Hamburger Ohnsorg-Theaters.

Turbulent und witzig ging es auf der Bühne zu. Inszeniert wurde „Tratsch im Treppenhaus“ von Michael Koch. Heidi Mahler, die Tochter von Heidi Kabel, war in einer Paraderolle in einem wunderbaren Ensemble zu sehen und zu erleben und forderte die Besucher häufig zu Szenenapplaus heraus.

Jeder kennt sie, die lieben Nachbarn, die einem zu jeder Tages- und Nachtzeit im Treppenhaus begegnen, einen ausfragen und stets den neuesten Klatsch und Tratsch parat haben, wobei sie es mit der Wahrheit nicht immer so genau nehmen. Eine solche Tratschtante ist auch Meta Boldt, gespielt von Heidi Mahler, die regelmäßig an Türen lauscht und Gerüchte in Umlauf setzt. Sie wohnt mit dem pensionierten Steuerinspektor und Vorsitzendem des Kleintiervereins Ewald Brummer, gespielt von Horst Arenthold, und der Witwe Knoop, gespielt von Beate Prahl, in einem Mietshaus, das Schlachtermeister Tramsen, alias Dieter Schmitt, gehört.

Um ihre Witwenrente aufzubessern, vermietet Hanne Knoop ihre separate Kammer an die junge Heike Seefeldt, gespielt von Arja Sharma, die es zu Hause bei ihrem Vater nicht mehr aushält. Aus ähnlichen Gründen mietet Dieter Brummer, alias Evangelos Sargantzo, die Nebenkammer von seinem Onkel Ewald. Die neuen Bewohner bieten natürlich heiß begehrten Anlass für Meta Boldts Beschwerden, Intrigen und Schludereien. Und so kommt es innerhalb kürzester Zeit zu Verwechslungen, Missverständnissen und Streitigkeiten. Zum guten Ende greift Heikes Vater, dargestellt von Michael Koch, „ins Geschehen“ ein und alle sind glücklich und zufrieden. Es gab stehende Ovationen.

Franz Kissel, der Vorsitzende des Kultur- und Förderkreises (Kufö) bedankte sich beim Ensemble und hatte auch Blumen für die weiblichen Rollen und Sekt für die männlichen Darsteller. Zum Abschluss bedankte er sich auch beim Publikum für dessen tolle Teilnahme „am Geschehen“ auf der Bühne.

Die nächste Kufö-Veranstaltung ist das vorweihnachtliche Konzert mit Tenor Johannes Groß in Erinnerung an Rudolf Schock am Sonntag, 10. Dezember um 17 Uhr. Der Vorverkauf findet an den bekannten Vorverkaufsstellen statt. Mehr Informationen gibt es unter www.kufö.de im Internet. **mk**

Volksschauspielerin Heidi Mahler (2.v.l.) sorgte als Tratschtante Meta Boldt für Wirbel im Mietshaus und für viel Beifall bei den Zuschauern im Sossenheimer Volkshaus. Foto: Krüger

Totalschaden durch Buttersäure

In der Michaelstraße wurde ein Säure-Anschlag auf ein Auto verübt

Was Unbekannte in der Nacht vom 4. auf den 5. November dem Auto einer Sossenheimerin zufügten, kann nicht mehr als „Dumme-Jungen-Streich“ bezeichnet werden. Über die Gummidichtung an der Fahrertür des Opel Adam wurde Buttersäure injiziert. Das Auto ist unbenutzbar, die Besitzerin leidet erheblich an den Folgen.

Zunächst fiel der Fahrerin des Opels, der an der oberen Michaelstraße geparkt war, ein übler Geruch auf. Nach nur wenigen Minuten musste sie wegen Übelkeit, Taubheitsgefühl und Schwindel ihre Fahrt abbrechen. Die Polizei machte die Klimaanlage des Autos zunächst für den penetranten Gestank verantwortlich, doch ein Gutachter fand schnell heraus, dass es sich um Buttersäure handelte, von der noch Spuren an der Scheibe zu sehen waren.

Auch der Gutachter wurde durch die Auswirkungen der Säure gesundheitlich beeinträchtigt. Die Fahrerin des Opels ist vorerst arbeitsunfähig. Butansäure, so der korrekte Name, ist in ihrer Auswirkung nicht mit einer „Stinkbombe“ zu vergleichen. Die körperlichen Schäden bei Kontakt mit dieser ätzenden Substanz können bis zum Lungenemphysem reichen. Buttersäure findet Anwendung in der Bekämpfung von Maulwürfen oder zur Vermeidung von Wildschäden an Bäumen. Sie ist also weit mehr als ein Scherzartikel, wenn auch relativ einfach zu beschaffen.

Dem erst zwei Jahre alten Opel Adam der Sossenehimerin droht die Diagnose Totalschaden, denn das Entfernen von Buttersäure aus einem Auto ist nahezu unmöglich. „Ich habe keine Feinde. Wer tut mir also so etwas an“, fragt sich die betroffene Besitzerin. Hinzu kommt, dass sie eine Wiederholung dieses Anschlags fürchtet, der selbst in Polizeikreisen als bisher äußerst selten beschrieben wird.

Auch in der Nachbarschaft ist man in Hab-Acht-Stellung. Aus der Tatsache, dass kein weiteres Auto betroffen war, schließt man, dass der oder die Täter eventuell bei einer größeren Aktion gestört wurden. Dafür könnte es Zeugen geben. Auch dürfte der Täter selbst den Auswirkungen der Säure nicht völlig entgangen sein, und müsste durch den durchdringenden charakteristischen Geruch nach Fäkalien oder faulen Eiern - vor allem an der Kleidung - aufgefallen sein.

Zeugen werden aufgefordert, die Polizei unter der Telefonnummer 75511700 zu kontaktieren. Ermittelt wird wegen Sachbeschädigung und gefährlicher Körperverletzung. **mi**

Dieser Opel Adam, der in der Michaelstraße in Sossenheim geparkt war, erlitt durch den Säure-Anschlag einen Totalschaden. Foto:privat

Energie sparen

Heizkosten senken, ohne zu frieren

Wie man ohne große Kosten Energie spart

Mit 69 Prozent sind die Heizkosten der größte Posten beim Energieverbrauch der privaten Haushalte. Die gute Nachricht: Heizkosten lassen sich mit einer Vielzahl von Maßnahmen senken - und dabei muss man nicht immer viel Geld ausgeben. Mit diesen fünf Tipps kann man bei den Heizkosten effizient sparen.

Die einfachste Methode ist, Strickjacke oder Pullover anziehen und die Heizung runterdrehen. Dabei gilt: Wer die Raumtemperatur bewusst um nur ein Grad senkt, kann etwa sechs Prozent an Heizkosten einsparen. Beginnt man am Abend auf dem Sofa trotzdem zu frösteln, hilft eine Kuscheldecke, mit der der Feierabend gemütlich wird. Empfehlenswert sind Heimdecken aus natürlicher Baumwolle, die besonders kuschelig sind und wohlig warm halten. Oder man schlüpft in einen flauschigen Wohnmantel, eine Kuscheldecke mit Ärmeln, die volle Bewegungsfreiheit bietet und dabei nicht herunterrutscht, erhältlich im Fachhandel oder unter www.ibena-shop.de im Internet.

Im Wohnzimmer, wo man gemütlich sitzen möchte, darf es gerne etwas wärmer sein, als im Schlafzimmer oder in der Küche. Dabei sollte man aber immer darauf achten, die Türen zwischen den unterschiedlich beheizten Räumen geschlossen zu halten.

Die einfachste Methode, um Heizkosten zu sparen, ist: Man schlüpft in einen kuscheligen Wohnmantel. *Foto: djd/Ibena*

Während der Heizperiode sollte man nachts alle Fenster geschlossen halten. Wer Vorhänge oder Rollläden vor den Fenstern hat, erzielt damit eine noch bessere Wärmedämmung, wenn diese mit Einbruch der Dunkelheit zugezogen werden.

Zugestellte Heizkörper führen zu höheren Heizkosten. Also Heizkörper und Radiatoren freihalten, damit sich die Wärme ungehindert und gleichmäßig im Raum ausbreiten kann.

An der Innenseite der Außenwände angebrachte Heizkörper heizen unnötigerweise auch das Mauerwerk mit auf. Mit handelsüblichen, meist selbstklebenden Reflexionsfolien lässt sich einiges an Heizenergie einsparen, wenn diese hinter den Heizkörpern an der Wand angebracht werden. Die Folien kosten nur wenige Euro und sind schnell angebracht, sodass die reflektierten Wärmestrahlen sofort den Innenräumen zugutekommen.

Wer die Waschprogramme seiner Waschmaschine optimal einsetzt, spart Energie - zum Vorteil für Umwelt und Haushaltskasse. Auch wenn die meisten Kuscheldecken bis 40 Grad gewaschen werden können, reicht bei normaler Verschmutzung ein Feinwaschgang mit 30 Grad. So lässt sich der Stromverbrauch der Maschine ganz einfach um zirka 40 Prozent senken. Was für die Waschmaschine gilt, gilt umso mehr für den „Stromfresser" Wäschetrockner. Er sollte möglichst nur benutzt werden, wenn die Trommel komplett befüllt ist. **djd**

„Auf das Gesamtkonzept kommt es an"

Eine neue Heizung kann Geld sparen – aber nur, wenn sie ein Fachmann richtig geplant hat

Rund 17 Jahre sind die Heizungen in Deutschlands Kellern im Durchschnitt alt. Entsprechend viele zum Teil sehr alte Anlagen sind noch im Einsatz. Mit einer Modernisierung lässt sich durchaus Geld sparen. Doch sie muss gut geplant sein, wie der Schwalbacher Gas- und Wasserinstallateurmeister Andreas Freund meint.

Mit dem Austausch einer alten Heizungsanlage sollte man nicht warten, bis sich Reparaturen häufen. Denn fällt die Heizung dann plötzlich ganz aus, bleibt kaum Zeit, um die neue Anlage richtig zu planen. Hausbesitzer, die mit Gas heizen, sollten im Rhein-Main-Gebiet außerdem bedenken, dass viele ältere Brenner voraussichtlich im Jahr 2019 ersetzt werden müssen, wenn der regionale Versorger von L-Gas auf H-Gas umstellt.

Um mit einer Erneuerung der Heizungsanlage tatsächlich Energie und damit Geld zu sparen, reicht es allerdings nicht aus, allein den Brenner oder den Kessel zu tauschen. Wichtig ist auch, was „nach dem Heizkessel" kommt, erklärt Andreas Freund, der auch ausgebildeter Energieberater ist: „Ein optimales Ergebnis erreicht man nur, wenn man ein Gesamtkonzept erstellen lässt." Andreas Freund berichtet, dass zum Beispiel nicht jeder Heizungsbauer einen hydraulischen Abgleich vornehmen und so die optimale Wärmemenge berechnen, die benötigt wird. „Wer das nicht macht, muss damit rechnen, dass die neue Heizung genauso viel Öl oder Gas verbraucht wie die alte." Zum Gesamtkonzept gehört auch, dass für jedes Haus das richtige System und der richtige Brennstoff gefunden werden. Die Möglichkeiten reichen dabei von der Gas- und Ölbrennwerttechnik, über Erd- und Luftwärme bis hin zur Solartechnik. Einige Modernisierungsmaßnahmen werden dabei von Staat gefördert. Andreas Freund: „Wir unterstützen unsere Kunden natürlich auch beim Beantragen von Fördermitteln bei der KfW oder dem Bafa."

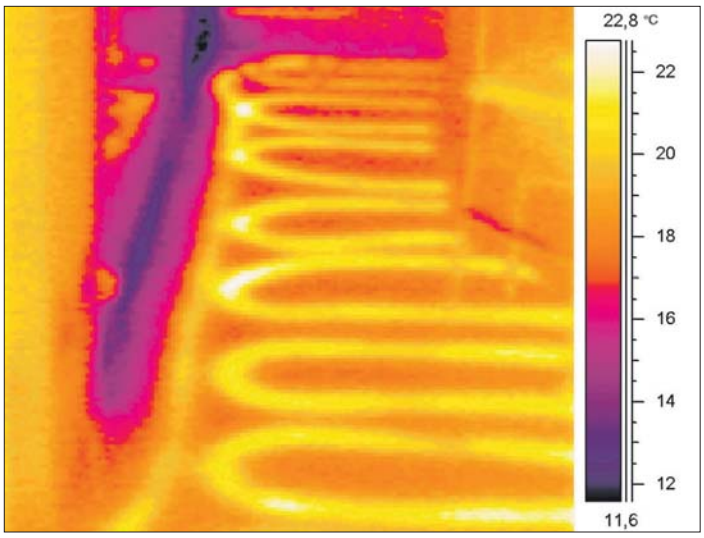

Mit einer Wärmebildkamera erkennen die Experten der Firma Freund, wie eine Fußbodenheizung verlegt ist und wo zum Beispiel Kältebrücken sind. So kann das Heizungssystem optimal eingestellt werden.

Darüber hinaus setzen er und sein Team auf hochwertige Produkte: „So eine Heizungsanlage läuft über viele Jahre mehr oder weniger ununterbrochen. Da sollte man nicht an der falschen Stelle sparen", rät der Schwalbacher Heizungsfachmann. Allen Hausbesitzern, die über eine neue Heizung nachdenken, bietet die Firma Freund eine kostenlose und unverbindliche Beratung von etwa einer Stunde an.

Ist die neue Heizung eingebaut, sollte auch bei neuen Geräten ein Wartungsvertrag abgeschlossen werden. Denn je besser eine Anlage gewartet wird, desto länger hält sie. Bei der Firma Freund können alle Wartungskunden außerdem auf einen Notdienst zurückgreifen, der bei Störungen innerhalb kurzer Zeit vor Ort ist und das Problem behebt. **pr**

Freund Heizung Sanitär
Spenglerei GmbH
Am Brater 1
65824 Schwalbach
Telefon 06196/7666010
info@freund-service.de
www.freund-service.de

Licht aus!

Stromkosten lassen sich durch den Einsatz der richtigen Lampen einsparen. Der Hersteller Pullmann hat sieben Tipps zusammengestellt.

1. Effiziente Lichttechniken - Um Energie zu sparen, setzen Sie energieeffiziente Lichttechniken ein. Die optimale Beleuchtung hängt vom Einsatz dreier möglicher Lichttechniken ab: Halogen Niedervolt, LED und Energiesparlampen.

2. Beleuchtung bei Bedarf - Schalten Sie das Licht nur da an, wo es zum Wohlfühlen beiträgt. Eine Beleuchtung im ganzen Haus ist oftmals nicht nötig.

3. Helle Wände und Dekken - Streichen Sie Wände und Decken mit hellen Farben, denn diese reflektieren das Licht einer Leuchte. Der gesamte Raum erhält dadurch eine hellere Ausleuchtung.

4. Dimmen - Halogenlampen und viele LED-Lampen können Sie dimmen.

5. Lampen reinigen - Reinigen Sie regelmäßig Ihre Lampen und Leuchten mit einem trockenen Tuch.

6. Bewegungsmelder - Setzen Sie Bewegungsmelder in Bereichen ein, die Sie selten und für kurze Zeit betreten. Im Flur, im Vorratsraum oder auch draußen bei der Wegbeleuchtung.

7. Effizienzklassen - Wählen Sie Lampen mit einer hohen Energieeffizienzklasse. Das EU-Label ist auf jeder Lampenverpakkung abgebildet. **red**

Damit die Wärme im Haus bleibt

Dachdämmung und moderne Dachfenster sparen viel Energie

Bei einem ungedämmten Dach gehen bis zu 30 Prozent der Heizenergie eines Hauses verloren. Das muss nicht sein. Und auch Dachfenster werden heute höchsten Energieeffizienz-Standards gerecht.

„Gerade bei Dachfenstern gibt es vielfältige Möglichkeiten", berichtet Mark Bartlomiej, Dachdeckermeister bei der Schwalbacher Firma Freund & Staudt Bedachungen. Seit mehr als 40 Jahren realisiert das Unternehmen alle Arbeiten rund ums Dach mit seinem eigenen Team. Dachfenster werden dabei heute genauso passgenau auf Maß gefertigt wie die übrigen Fenster eines Hauses. Und genauso wie diese bieten sie Dreifachverglasung, hohen Schallschutz und integrierte Lüftungskonzepte. Durch moderne Einbauverfahren ist der Austausch mittlerweile auch beinahe staubfrei möglich.

Eine Dämmung des Daches selbst bringt eine noch größere Energieeinsparung. Außerdem verbessert sich das Raumklima im Dachgeschoss spürbar: Im Sommer ist es nicht mehr so heiß „unterm Dach" und im Winter kühlt das Dachgeschoss nicht mehr so schnell aus. Doch gerade bei einer Dachdämmung kommt es auf eine umfassende Fachberatung an. Je nach Bauart eines Daches werden die Dämmstoffe über, zwischen oder unter den Dachsparren angebracht. Mark Bartlomiej: „Wichtig ist, dass bei einer Dachdämmung die Anforderungen der Energiesparverordnung eingehalten werden." Für solche energetischen Dachsanierungen gibt es zahlreiche Förderprogramme und Zuschüsse, über die die Experten von Freund & Staudt Bedachungen bei der Beratung selbstverständlich auch informieren.

Neben der Energieersparnis kann eine Sanierung des Daches aber auch zu mehr Licht und zu mehr Raum im Dachgeschoss führen. Große Schiebefenster bringen viel Sonne in die oberste Wohnung, wobei Rollläden und Faltstores im Sommer für einen effizienten Sonnenschutz sorgen. Mehr Raum schaffen Gauben, die der Schwalbacher Meisterbetrieb ebenfalls aufbaut. Besonders ist dabei, dass es einen großen Ausstellungsraum gibt, in dem Dachfenster, Dachziegel, Gauben und die verschiedenen Dämmprodukte angeschaut und geprüft werden können. **pr**

Freund & Staudt
Bedachungen GmbH
Am Brater 1
65824 Schwalbach
Telefon 06196/7666010
info@freund-service.de
www.freund-service.de

Großflächige Dachfenster sorgen für mehr Licht im Dachgeschoss.

- GUTACHTEN
- BAULEITUNG
- ENERGIEBERATUNG
- KFW-NACHWEIS
- FEUCHTEMESSUNG
- PASSIVHAUSPLANUNG
- ALTERSGERECHTE SANIERUNG
- GESTALTUNG

NAUTZ
INGENIEURE | SACHVERSTÄNDIGE | ARCHITEKTUR
NAUTZ
INGENIEURGESELLSCHAFT MBH
WILHELMSTRASSE 3
65779 KELKHEIM/TS
TELEFON 06195. 90 36 20
WWW.NAUTZ.EU

Ott Haustechnik
Installation Kundendienst
Meisterbetrieb für Sanitär und Heizung
Inhaber: Matthias Ott · Niederhöchstädter Pfad 9 · 65824 Schwalbach
Telefon (0 61 96) 8 51 55
Telefax (0 61 96) 8 67 18
E-mail: Ott.Haustechnik@t-online.de
• Heizungsanlagen
• Sanitäre Anlagen, Bäder
• Solar-Anlagen

RALF BAIER
Meisterbetrieb
Sanitärinstallation · Gasheizungen
Bauspenglerei und Kundendienst
Am Kunzengarten 38 · 65936 Frankfurt
Telefon: 069 / 341994 · Telefax: 069 / 3400 87 31

Die Coverband „Mission Possible“ begeisterte wieder einmal das Publikum im Schlosskeller. Foto: Cheema

„Mission Possible“ im Keller

Musik aus vier Jahrzehnten Rock und Pop begeistert das Publikum

Am vergangenen Freitag wurde im Schlosskeller wieder kräftig gerockt. Die Coverband „Mission Possible“ begeisterte das Publikum mit rockigen Klassiker der vergangenen vier Jahrzehnte, darunter Songs wie „Hollywood Hills“ und „Your Sex Is On Fire“.

Die fünfköpfige Band liebt es, mit Rock-und Popmusik für ausgelassene Stimmung zu sorgen und zählt mittlerweile zu den beliebtesten Bands im Rhein-Main-Gebiet. Sänger Mario Carillo bezieht das Publikum gern in den Auftritt mit ein und lädt zum Mitsingen ein. Konzertbesucherin Heike Sauer war begeistert: „Ich war schon auf drei Konzerten dabei und finde die Band einfach klasse.“

Auch der Promoter und Webdesigner der Band, Michael Fiedler, ist begeistert über den großen Zulauf und die gelungene Veranstaltung: „Es freut mich jedes Mal zu sehen, wie begeistert das Publikum ist. Die Band ist sehr gefragt und wurde schon drei Mal für den Hessentag gebucht.“ So wunderte es nicht, dass auch an diesem Abend viele Fanartikel, wie T-Shirts oder Stifte den Besitzer wechselten. **mc**

Ehrenvorsitz

Bei der Jahreshauptversammlung des Stadtverbands der Vereinsringe Frankfurt wurde der Unterliederbacher Karl Leo Schneeweis zum Ehrenvorsitzenden ernannt.

Damit hat ihm der Vorstand für seine 25-jährige Arbeit im Vorstand des Stadtverbandes gedankt, dem er jahrelang als stellvertretender Vorsitzender angehört hat. Aus Altersgründen hatte Schneeweis nun nicht mehr kandidiert. Zum neuen Vorsitzenden wurde während der Sitzung der Sossenheimer Uwe Serke gewählt. **red**

Frühstück und Politik

Die Höchster SPD lädt für Samstag, 18. November, von 11 bis 13 zu einem politischen Frühstück mit Bürgersprechstunde in den SPD-Laden Höchst in die Albanusstraße 2 ein.

Timm Jost wird an diesem Tag für gefüllte Kaffeetassen sorgen. Durch seine beruflichen Erfahrungen im sozialen und pflegerischen Bereich liegt dort auch sein politisches Engagement. Er möchte mit den Gästen über interkulturelle Altenpflege, soziale Betreuung in Kliniken und Pflegeeinrichtungen sowie die berufliche Situation von Therapeuten und Hebammen sprechen. **red**

Wolfgang Bratkus Haus+Grdst. Makler
Verkauf/Vermietung/Gutachten von
Häusern/Wohnungen u. Grundstücken
Rufen Sie mich einfach an!
Telefon 069/34008832
www.bratkus-haeuser.de

Telefonservice

Autoglas
Autoglas Mobil Eschborn
Staatl. gepr. Fachwerkstatt. Verkauf, Lieferung, Montage
Eschborn, Liebigweg 2
Tel. 06196 / 4 10 10
info@autoglas-eschborn.de
www.autoglas-eschborn.de

Autoservice und -handel
JS-Autoservice
Kfz-Reparaturen aller Fabrikate, Reifenservice, TÜV/AU-Vorfahrten inkl. Hol- und Bringdienste
Ffm.-Sossenheim, Westerbachstraße 204 (Shell-Tankstelle)
Tel. 26 02 35 88
Fax 34 80 57

Autopflege
Autopflege Lukas e.K.
Lackierung, Smart-Repair, Leasing-Rückläufer, Dellenentfernung, Reinigung
Ffm.-Sossenheim, Dunantring 125
Tel. 069 / 30 05 98 68
mobil 0176 / 62 25 95 48
info@autopflege-lukas.de
www.autopflege-lukas.de

Baustoffe + Gerätevermietung
Moos & Söhne GmbH & Co. KG
Schwalbach/Ts., Burgstraße 2
Tel. 0 61 96 / 50 86 - 0
Fax 0 61 96 / 8 31 41
info@moos-baustoffe.de
www.moos-baustoffe.de

Computer
Complete GmbH
Kaufberatung, PC-Installation, Virenbeseitigung, IT-Service, Hilfe für Senioren
Ffm.-Sossenheim, Alt Sossenheim 85
Tel. 069 / 34 81 24 45
info@complete-gmbh.com
www.complete-gmbh.com,

Dachdecker
R & B Bedachung Meisterbetrieb
Dach-, Wand- und Abdichtungstechnik, Bauspenglerei
Ffm.-Sossenheim, Otto-Brenner-Straße 11
Tel. 0172 / 1 32 39 69
Fax 26 94 48 46
r-b-bedachung@gmx.de

Energieberatung
eta-Plus Energieberatung
Energet. Altbausanierung, Energieausweise, Baubegleitung, Schimmelanalyse
Sulzbach, Fronhofstr. 12
Tel. 06196 / 5 24 12 15
Fax 06196 / 5 24 12 13
info@eta-plus.de
www.eta-plus.de

Essen auf Rädern
Menüservice apetito AG
im Auftrag von „Deutsches Rotes Kreuz – Soziale Dienste Rhein-Main-Taunus gGmbH“
48432 Rheine, Bonifatiusstraße 305
Tel. 0 61 92 / 20 77 30
Fax 059 71 / 80 20 80 55

Fahrräder
Fahrrad-Storck
Fahrräder, E-Bikes, Hol- und Bringservice, Reparaturen, Inspektion (€ 48,–)
Ffm.-Rödelheim, Alexanderstr. 2
Tel. 97 84 31 94
storckohg@aol.com
www.fahrrad-storck.de

Fußpflege
KeDo Service
Fußreflexzonenmassage, alle Problemfälle, auch Diabetiker
Ffm.-Sossenheim, Robert-Dißmann-Str. 18
Tel. 34 05 16 18
Fax 34 05 16 19
www.kedo-ffm.de

Gartengestaltung
Allendorf
Ffm.-Sossenheim, Alpenroder Straße 39
Tel. 34 82 82 26
Fax 34 81 23 13

Immobilien
Haus & Grund Sossenheim
Umfassende Beratung rund um Ihre Immobilie
Tel. 069 / 78 80 01 20
Fax 069 / 34 05 89 43
h.j.langer@t-online.de
www.hug-sossenheim.de

M. Klotzbach
Immobilien, Hausverwaltungen
Ffm. Sossenheim, Sossenheimer Riedstraße 16b
Tel. 069 / 34 78 78
Fax 069 / 34 78 75
m.k.immobilien@online.de

Installationen
Hagen Klinkert Meisterbetrieb
Sanitär, Gasheizung, Umwelttechnik
Ffm.-Sossenheim, Alt-Sossenheim 45
Tel. / Fax 069 / 34 63 66
mobil 0162 / 4 32 37 35

Rainer Haupt, Meisterbetrieb
Sanitär, Heizung- und Klimatechnik
Sulzbach, Sossenheimer Weg 39
Tel. 06196 / 9 99 86 00
Fax 06196 / 9 99 85 99
info@gasheizung24.de

Walter Opelt Meisterbetrieb
Elektroanlagen, Sanitärtechnik
Ffm.-Sossenheim, Am Kreuz 2
Tel. 34 53 20
mobil 0177 / 3453200
walteropelt@web.de

Bernhard Schuler Meisterbetrieb
Sanitär, Heizung, Installationen, Kundendienst
65779 Kelkheim, Unter den Birken 22
mobil 0172 / 2 16 92 58
Fax 06195 / 9 87 58 91

Jalousien
Rolladenbau Mook GmbH
Ffm.-Sossenheim, Kappusstraße 11-13
Tel. 34 50 55
www.mmook.de

Kfz-Gutachten
Sach-Verständigen-Stelle
für Kfz-Gutachten, Technik und Controlling GmbH
Ffm.-Sossenheim, Westerbachstr. 134
Tel. 60 60 86 - 0
Fax 60 60 86 - 50
kontakt@svs-gutachten.de
www.svs-gutachten.de

Kfz-Werkstatt
Autohaus Muth & Co GmbH
Alle Kfz + Unfallrep., eig. Lackiererei, Autogas-Tanke, HU, Reifenserv., gepfl. GW.
Ffm.-Sossenheim, Westerbachstr. 295
Tel. 9 34 021 34
Fax 9 34 021 36
mobil 0179 / 412 70 65

KURT Kfz-Werkstatt
Kfz-Reparaturen alle Fabrikate, Reifenservice, Karosseriearbeiten, AU + HU
Ffm.-Sossenheim, Kurmainzer Straße 93
Tel. 34 82 97 78
Fax 34 82 97 79
info@kurt-kfz.de

Krankenpflege
Ambulante Krankenpflege - Lars Döring
„Wir pflegen unsere Klienten, wie auch wir gepflegt werden möchten.“
Ffm.-Unterliederbach
Sossenheimer Weg 28a
Tel. 069 / 30 85 35 60
Fax 069 / 30 85 35 61
info@pflegedienst-doering.de
www.pflegedienst-doering.de

KeDo Krankenpflege
alle Kassen, Essen auf Rädern, Hausnotruf
Ffm.-Sossenheim, Robert-Dißmann-Str. 18
Tel. 34 60 -10
Fax 34 60 -11
info@KeDo.de
www.KeDo.de

Lohnsteuerhilfe
Aktuell Lohnsteuerhilfeverein e.V.
Wir erstellen Ihre Einkommensteuer-Erklärung. Für Mitglieder mit ausschließl. Einkünften aus nichtselbstst. Tätigkeit.
Ffm.-Sossenheim, Toni-Sender-Straße 8
Tel. 37 00 60 52
shoffmann@aktuell-verein.de

Maler und Lackierer
Malermeister Smole
Ffm.-Sossenheim, Westerwaldstraße 8
Tel. 37 56 38 20
www.smole.de

Metzgerei und Partyservice
Peter u. Irene Brum
Ffm.-Sossenheim, Alt-Sossenheim 38
Tel. 34 63 34
Fax 34 36 03

Pflegedienste
Ambulante Krankenpflege - Lars Döring
„Wir pflegen unsere Klienten, wie auch wir gepflegt werden möchten.“
Ffm.-Unterliederbach
Sossenheimer Weg 28a
Tel. 069 / 30 85 35 60
Fax 069 / 30 85 35 61
info@pflegedienst-doering.de
www.pflegedienst-doering.de

Pflegedienst Team Reinert GmbH
Ffm.-Sossenheim, Alt-Sossenheim 76
Tel. 91 33 190
Fax 91 33 19 19
pflegedienst-teamreinert@t-online.de
www.pflegedienst-teamreinert.de

Polsterei
Polsterei Petkovic
Polsterei und Raumausstattung
Schwalbach, Bahnstraße 10
Tel. 06196 / 776 99 02
www.polsterei-dekoration.de

Rollladenbau
Rolladenbau Mook GmbH
Ffm.-Sossenheim, Kappusstraße 11-13
Tel. 34 50 55
www.mmook.de

Schlosserei
Peter Wildberger GmbH
Schlosserarbeiten aller Art
Ffm.-Sossenheim, Siegener Straße 1
Tel. 34 18 42
Fax 34 12 36

Steuerberatung-Expatriates
Basten GmbH Steuerberatung
Expatriates, Moss, VAT, Mehrwertsteuer
Sulzbach, Im Haindell 1
Tel. 06196/50 02 15
sebastian.basten@datevnet.de
www.basten.de

Telefon und Internet
BCC Telecom
Das Fachgeschäft rund um die Deutsche Telekom
Eschborn, Frankfurter Str. 63 - 69
Tel. 0 61 96 / 202 77 15

Telefonservice

Unsere preiswerte Dauerwerbung in

Sossenheimer Wochenblatt
Sulzbacher Anzeiger
Schwalbacher Zeitung

Sie wollen auch mitmachen?
Dann rufen Sie unsere Anzeigenabteilung an
Telefon 06196 / 84 80 80 oder 06173 / 98 98 666
anzeigen@schwalbacher-zeitung.de